No 8787 Shanghai Thursday January 17 1929. THE EASTERN TIMES Published every morning including Sundays

時報

中華民國十八年

一月十七日 星期四

舊曆戊辰年十二月初七日

今天二張售大洋三分

第八千七百八十七號

商務印書館 最新出版

商業政策

日本津村秀松著 陳家瓚譯

一冊一千餘頁 四開本 硬紙面布脊

定價四元 郵費一角五分

原著爲日本三大經濟名著之一。內容分三大編首論外國貿易之學說並政策之發展，次述其手段及目的，最後就外國貿易政策上論列強之現在及將來。書中雖以外國貿易爲主，而於商業政策之常識，與世界各強國所採之方針，無不窮源竟委擇精語詳。且於日本之如何解除束縛，力求平等，亦皆和盤托出，足資借鑑。全書凡七十餘萬言，譯文亦極暢達，爲研考經濟學者所必讀。

上海新新股份有限公司董事會宣言

本公司此次罷工原因異常複雜外間人士不明眞相多所忖測甚或有對於代理總理馮君建華加以種種批評尤爲失實本董事會乃全體股東代表有釋疑糾正之責謹根據經過事實詳細列舉爲諸君告溯本公司開幕至今已及二載荷蒙各界惠顧營業尚稱不惡惟在籌備期間以招股關係高級職員多屬股東經理部對之向持寬大主義凡夥友所具保單概無限制有一人而互保數人者有身任重要位置而保額極少者有絕無保證能力而濫保者由是百弊叢生私黨林立或用手槍威嚇干涉經理之用人或以暴力不許稽查員據實報告返工時刻或糾衆毆傷糾察員於經理室或串通洋行以走頭舊貨頂充新定之貨或覇佔部份拒絕稽查帳目或向各部任意取貨予取予携久不歸帳或公然在飯堂開會高唱打倒董事會及經理部之說其甚者更明目張膽營私舞弊如洋酒部職員錢某林某等盜竊洋酒價值七千餘元報關部職員楊某捲逃一千五百餘元帳房職員胡某騙取一千八百餘兩玩物部職員歐某騙取貨款四千餘元帳房職員張某私收保險回扣及積欠貨帳二千餘元綢緞部職員之某竊銀一千餘元同部職員鍾某更夫謝某等串謀盜竊貨物估價二千餘元均已先後呈報法庭懲辦在案此外各部作弊情事亦時有所聞而高級職員中竟有數人積欠貨項旅館酒樓等費至三四千元以上者其積欠千數百元者亦不乏人凡此皆足證明公司內部之腐敗及經理部之缺乏統治能力無庸諱言者也前二屆董事會對於上述弊端屢思匡正載在議事錄均以經理部無力執行敷衍了事去年五月本屆董事會決議大加整頓通過不許職員任意取貨及限期清償積欠之議同時總理李君煜堂以不能常川駐滬任職提議請董事會派人代理職務遂由董事會一致推舉現任董事馮君建華爲代理總理執行一切至八月間董事會鑒於兩年來舞弊諸案議決整頓保單參照商場普通習慣店中各級職員上至總理下至學徒均須切實具保一掃以前濫保串保諸弊各職員先後遵章具保者已二百餘人九月念九日董事會以糾察員李某林某二人屢犯規章積欠甚巨議決將其開除旋有董事長陳君踴周代爲緩頰謂李林二人可用股票抵押欠款限至陰歷年內清償經理部遂亦暫緩執行以觀後效詎李林二人因此竟延盛振爲律師致函妄稱董事爲選舉舞弊及有窩外國籍者同時復集衆數十人私用臨時股東會名義在外開會造謠生事董事會認李林等所爲係一種私人之法外行動特由劉律師元粹依律駁正之李林等因計無可逞乃由糾察員香敝周當面向代理總理馮君提出要求條件（一）立時退職（二）六個月內不許更動職員（三）經理部任期已滿待來年始許改選等事馮君答以本人進退及經理部之改選權在董事會非敢過問良好職員永不更動犯法職員當隨時依法辦理等語事隔數日而罷工之事立見此中線索明眼人皆能洞見無俟詳述查馮君任職以來銳意整頓不避勞怨一切措施皆秉承董事會議決案執行惟以高級職員向不服從命令相習成風由來已久故辦事持重不主急進如整頓保單案議決於八月十一日經理部仍未積極辦理職員中現得塡換保單通知書者不及半數此其一董事會議決開除李某林某二人案在九月廿九日經理部至今仍未執行此其二經理部通告不許夥伴任意取貨違者開除而高級職員取携如故計共積欠四五萬元有帳可稽經理部仍未完辦此其三以是各董事中頗以馮君爲過於懦弱者而外間人士竟以馮君爲壓迫爲操切可謂適得其反至本公司對於工友待遇向來優厚前年工會曾鬧罷工一次賴總商會出而調停訂立勞資合約得以無事嗣國民革命軍厲行清黨工會委員以共產嫌疑聞風逃匿而工會亦隨而無形消滅去年二月酒樓部夥伴因該部長林某在經理室毆傷糾察員司徒某致被開除一案舉以罷工爲要挾雖幸風潮寢息而本公司已損失不貲去年春工會再事組織本公司仍守從來勞資合約並不歧視惟對於違抗命令及干涉用人反對保單等事則經理部認爲公司命脈所關不容退讓此中利害凡關心實業者當能諒解也詎有一部職工甘爲少數不良分子之工具強逼多數職員突然舉行罷工既違反日前上海黨政軍聯席會議不許罷工之命令復令本公司受莫大之損失所提出之種種苛酷條件有甚於共產黨時期之工會毫無容納之可能性竊念近年滬地商業異常清淡本公司亦受影響倘從此增加無限之負擔助長職員之跋扈則前途之危險不可勝言結果勞資兩方均受損失於吾國實業上之信用所關尤爲重大尚希各工友體念公司創造之艱難回顧本身生計之困苦犧牲成見共維大局更望各界人士了解本公司經過事實主張公道賜予維護本董事會玆以外界不察頗多誤會特將罷工始末披瀝公布幸垂察焉

湖郡女學校董部通告

湖郡風潮玆經校董部派員調查後決徹底改造教職員一律解約學生限十八號前離校以後行動概不負責一俟辦法妥再通告

上海群治大學招考男女插班生

校長 陳 歌舞專科師範

上海學院立 上海幼稚師範 上海中學 招生

校董 王伯羣 馬君武 院長 陳濟成 同啓

上海市教育局立案私立清心兩級中學校暨附屬小學招考插班生

愛國女學招生

上海縣商會 上海總商會 閘北商會 啓事

茲讀上海新聞報載該報全體同人宣言及上海市黨部與該館同人往來函件無任驚異查該報輿論公正銷數最大在新聞事業中有相當之地位果如該報所載於社會輿論黨國宣傳關係極爲重大本會等爲商業公衆團體對於此種與民衆有重大關係之事件不能坐視用特登報表示應將福開森所售之股權先儘老股東及該報同人優先收回特此公告

太極商標

英商太古車糖公司廣告

敬啓者本廠自重開後所有出品其質之精美及顏色之鮮明與前無異大約一月十五號左右即有大宗車糖到申近又新出一種金黃色糖膠爲本廠所特製色澤光潤完全蔗製毫無雜質在內不獨清甜可口更能有益衛生也又有糖粉沙糖製羔餅尤爲特色如蒙光顧請向本行帳房接洽爲荷此佈

淞滬警備司令部政治訓練部緊要啓事

本部書記黃少文與社會科員傅宗讓朋比爲奸竊用本部印章在外招搖撞騙藉名敲詐業已發覺有據當即撤差並呈請司令部及總部通緝在案茲查該員等被撤後在外仍敢妄稱除再呈請通緝外誠恐各界受其愚弄特此聲明並望各界如有受其敲詐者迅速來部告發爲要

THE CHINA CRITIC

中國評論週報

第二卷第三期 一月十七日出版

有正書局大廉價

本局自一月四號起大廉價一個月所有書畫碑帖新年用品中堂對聯屏條一律六折外埠函購原班同件

▲附設廉價部各貨減售一折至五折不等

上海望平街有正書局啓

電訊

各省外交概歸中央辦理

向各省訂約不承認有效

黃河水利委員會 建設委員會 僑務委員會 委員決定

武漢商事臨時法庭准設一年

◎十六日上午十時、中央政治會議第一百七十一次會議、出席者馮玉祥・賀耀組・王寵惠・丁超五・王正廷・易培基・褚民誼・孫科・蔣夢麟・恩克巴圖・于伯寧・古應芬・周啓剛・李宗仁・李石曾・蔣中正・譚延闓・趙戴文・胡漢民・宋子文・李濟深・薛篤弼・邵力子・閻錫山・蔡元培・朱培德・孔祥熙、列席者陳肇英、主席蔣中正、決議案㈠國民政府轉蒙藏委員會委員長閻錫山呈送蒙藏委員會組織法修正案、及駐平辦事處規則、請核議、決議交立法院、㈡蔣委員中正・胡委員漢民等函送土地法原則審查報告、請公決、決議照審查案通過、㈢決議黃河水利委員會組織條例通過、㈣決議派馮玉祥・吳敬恒・張人傑・李石曾・閻錫山・孫科・趙戴文・孔祥熙・宋子文・馬福祥・王瑚・劉驥・李儀祉・李晉・薛篤弼・劉治洲・陳儀爲黃河水利委員會委員、馮玉祥爲委員長、㈤決議北平臨時政治分會委員趙戴文辭職、照准、任溫壽泉・朱綬光爲北平臨時政治分會委員、㈥決議聘任張人傑・吳敬恒・李石曾・譚延闓・蔣中正・馮玉祥・閻錫山・李濟深・李宗仁・胡漢民・何應欽・孫科・宋子文・

孔祥熙・戴傳賢・葉楚傖・易培基・蔡元培・魏道明・王徵・曾養甫・陳立夫・鄭洪年・鄭毓秀・馬曉軍・劉紀文・吳忠信・李宗儼・錢永銘・朱家驊・李垕身・趙鐵橋・陳輝德・葛敬恩・賀歐光・李鐸・爲建設委員會委員、特任張人傑爲委員長、任命曾養甫爲副委員長、㈦決議僑務委員會改組、任命林森・蕭佛成・鄧澤如・周啓剛・黃右公・陳垣・呂渭生・鍾榮光・李綺菴・蕭吉珊・鄭占南・爲僑務委員會委員、特任林森爲委員長、㈧決議任命陳敬棠爲山西省政府委員、㈨決議任命魯效祖爲新疆省政府委員、㈩直隸灣改名渤海灣、直隸海海峽改名渤海海峽、⑪決議現在統一告成、所有各省對外交涉、應歸中央辦理、由外交部通告中外、無論何國、凡與各省長官訂立協定、中央不能承認其能發生効力、⑫武漢政治分會呈稱、湖北、湖南、兩省禁煙局、應依限撤銷、惟禁煙首宜禁運、兩湖地方遼濶、復處於上下游之衝、防範實難周密、經職會決定暫行組織兩湖臨時禁煙委員會、附呈該會條例、請覈核施行、決議分交行政院禁煙委員會會商決定、⑬武漢政治分會呈稱、武漢自十六年施行現金集中政策、金融停滯、市面紊亂、各商號一切往來、完全斷絕、且在現金集中以前、所欠銀行錢莊款項、亦以紙幣跌落之故、糾葛橫生、相持莫決、此間銀行界曾有理債處之設立、無如銀行欲求滿足之償還、商人即盼多量之折扣、錢商介兩者之間、時作左右袒、以致盈庭聚訟、治絲愈棼、屬會有見及此、決定設立武漢臨時商事法庭、並規定理財標準、附呈商事法庭條例、並理財標準、請覈核施行、決議准照辦、商事法庭儘一年內結束、（南京十六日電）

◎戴季陶因頭痛請假赴湯山休養、謝絕見客、（南京十六日下午十時電）

今日編遣開四次大會 會議即將結束

◎國軍編遣會第四次大會、原擬十六日下午可以開會、嗣因兩大綱審查結果、併案提出大會、趕辦不及、致十六日晨尚不能將通告發出、遂改於十七日下午二時召集、現該會臨時秘書處已通知各委員矣、聞此次大會議程、最要者爲兩大綱審查報告及各提案審查結果報告、對於兵額及編遣時期衛戍區域等、均將解決、（南京十六日電）

◎何應欽語記者、此次編遣會議、各委員均能和衷共濟、一切問題、均極易解決、大會至多再開兩次、將重要議案通過、其次要者將由常會解決、大會閉幕後、即成立常會、各審查會委員長均將爲常委、至常會主席、當仍屬蔣氏、（南京十六日電）

芳澤昨晚啓行來華 撤兵仍無誠意

◎芳澤今晚由東京赴神戶、附乘長崎丸赴滬、芳澤並未奉專命與南京國民政府談判、但將乘便與國府重開解決濟案之談判、惟開始以前、或尚將請訓於政府、外間謠傳田中將撤退駐魯軍隊、但今由某要津探悉、田中決計須得滿意保障後、再行撤兵、並將繼續與奉天當局談判關於東三省之問題、蓋中日關稅問題縱能滿意解決、而不能視此爲日本承認國府、須知日本承認蘇俄政府之前、亦嘗與該政府商定稅約也、云云、（東京十六日路透電）

◎日使館一等通譯官有野氏、定十八日午前離平南下赴滬、（北平十六日東方電）

◎陶鈞通電請當局鄭重對日、勿稍妥協、（漢口十六日電）

漢口日租界華商罷市 日人毆傷指導員

◎十五晚起日租界內華商總罷市、（漢口十六日電）

◎武漢對日仍總罷工、十五日日人越界捕去指導員蕭海清、詹玉山、劉長施、遣毒打、華人在界內捕獲日浪人朴山・松原、暨在罷工委員會滑行偵探之山田三人、已由交涉署交日領、日方亦放回蕭等、但均受傷、交涉署預備提出交涉、（漢口十六日下午三時電）

◎日人主辦之江漢中學、十五日罷課、（漢口十五日電）

葡使將回國

◎葡使二十五日離平回國、館務由費參贊代辦、（北平十六日下午六時電）

◎易紈士十六日午分訪法英荷使辭行、定下星期經由西比利亞回國、（北平十六日下午九時電）

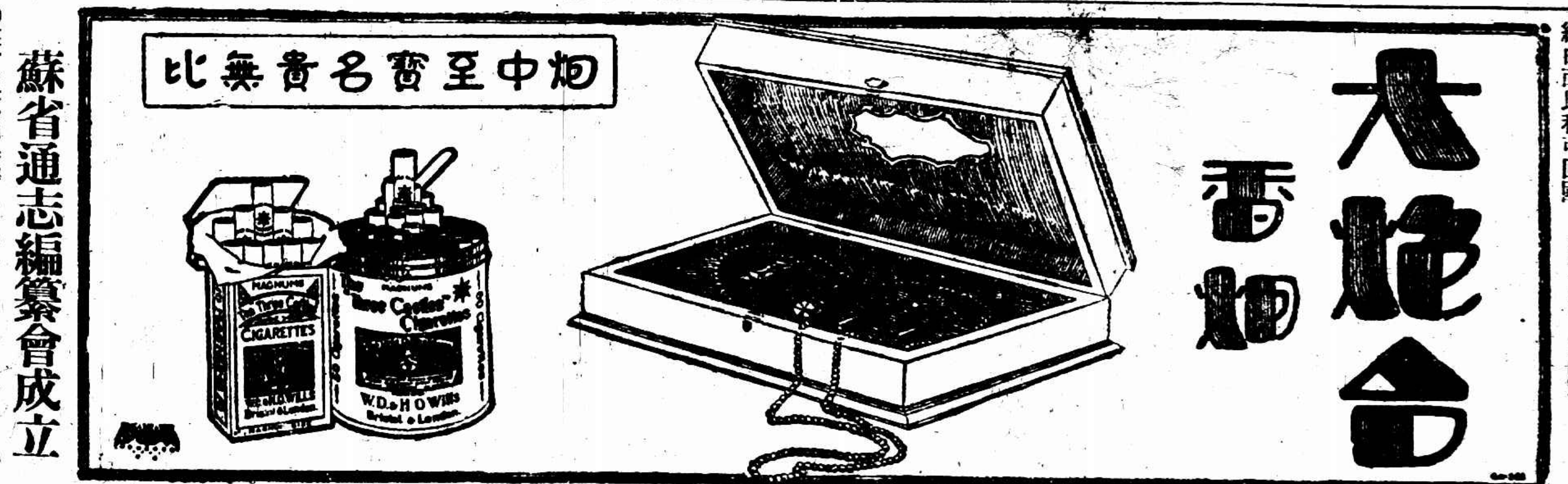

蘇省通志編纂會成立

◎蘇省通志編纂委員會十六日早九時在省府禮堂開會成立、各委員均到、鈕永建主席、吳敬恆等均有演說、（南京十六日電）

蘇師範生繼續罷課

◎蘇省師範生要求免膳、教部未完全接受、決繼續罷課、並通告本學期不應考試、（南京十六日下午十時電）

蘇特刑庭結束

◎江蘇特種刑庭十六日呈報省府、完全結束、（南京十六日下午十時電）

鄂財委會借欵

◎財委會向商界借款、已交四十萬、煤油稅擔保、向銀行界所借款、改捲煙稅担保、（漢口十六日下午三時電）

粵省要訊

◎陳銘樞十五日晨九時至省府巡視、仍有職員遲到、即召省府民廳職員訓話、謂政治機關須有軍隊紀律及精神、各須照時間辦公、違者重懲、（香港十六日下午九時電）

◎禁煙局調查全省共吸煙五百八十萬兩、値一千萬元、（香港十六日下午九時電）

◎蔣光鼐定十八日就二十四師師長兼職、（香港十六日下午九時電）

◎市商會十五日派代表分赴政分會省政府請願撤銷接管水公司、（香港十六日下午十時電）

◎治河督辦戴恩賽、已由寧返粵、（香港十六日下午九時電）

◎政分會准撥全省三次代表大會經費一萬五千元、（香港十六日下午九時電）

茶葉免出口稅

◎財部將華茶劃出特種消費稅、免徵出口稅、（南京十六日下午十時電）

乾隆第二子墓被掘 捕獲盜匪數人

◎乾隆第二子端慧陵、在遵化朱華山、被匪數十人盜挖、守陵軍得訊往查、適遇盜匪張宏和三和四李啓等因分贓不勻、內訌被捕、電商震請示、商令解平併案辦理、（北平十六日下午五時電）

◎東陵發掘案、不日將公開審判、近又發現三河縣乾隆第二皇子陵被發掘、打破棺木、盜去土偶及其他實物等、商震命令逮捕犯人、從嚴懲辦、（北平十六日東方電）

◎陵案審判官對譚文江特加上刑具、防其逃逸、（北平十六日下午十時電）

梁啓超病危

◎協和醫院通知梁啓超家屬、梁病一二日內難脫險、（北平十六日下午五時電）

◎梁啓超自去年十一月下旬以來、宿疾復發、即入協和醫院診治、昨晨起病勢忽變、勢極危篤、（北平十六日東方電）

綏遠地震調查損失

◎據此間接得報告、綏遠一帶、十四日午前三時有大地震、被害似甚大、目下正在調查、（北平十六日東方電）

遣散費被竊案破獲

◎合肥電、第八師前次點驗委員遣散費被竊七萬八千餘元案、昨已拿獲、該師當時在逃之傳令兵藏蕃、并查出洋四千元、刻已由該師軍法處追訊、（南京十六日電）

北平何蔡衝突

◎電車公司董事蔡濟綸月薪數百、因資格不合更換、蔡向何其鞏拍案大鬧、何因蔡狂暴、暫行拘留、經人調解釋放、蔡赴公司報告、曾毆擊何、現雙方電國府請示、（北平十六日下午五時電）

醫大學生請撥居仁堂

◎醫大學生十六日赴大學辦公處請願、㈠加經費、㈡城北官醫院給發該院、㈢撥居仁堂爲院址、李書華謂撥居仁堂須請示中央、學生認爲不滿、（北平十六日下午六時電）

◎醫大要求撥居仁堂爲校舍無結果、定十七日赴政分會請願、（北平十六日下午十時電）

朱慶瀾赴豫放賑

◎十六日晚朱慶瀾携米三千石離平赴豫放賑、（北平十六日下午六時電）

北平公債市況

◎十六日公債市・九六開盤二五八、收盤二五七七五、六釐八一六、春節五六二、成交七十萬、（北平十六日下午六時電）

冬令補品 自來血

經曰冬不藏精春必病溫自來血爲添精益髓之神劑有回天再造之功能療諸虛治百損本無限於冬令也惟體虛身弱之男女老幼趁此藏精之冬季服之則尤能免來春之意外比服一切滯膩害胃之膠滋藥爲效確而功偉耳諸君試自稔君家誰爲最虛弱者先令試服一二瓶其效力自不待煩言也未雨綢繆時乎不可失

▲自來血

上海四馬路五洲大藥房發行

第一支店大馬路 第二支店北四川路

各埠分店及各大藥房均有出售

要聞

王用賓談關外事

北平通信、前與周震麟同赴奉之王用賓、業於昨午回平、記者往訪、詢談東省情形、茲記其談話大要如次、

易幟經過 此次奉省易幟、鄙人覺得既然奉方服從國民政府、地位又逼處強鄰、萬一對於黨義認識不清、反貽外交口實、乃偕周君道腴、以私人資格、到奉一看、三日晚抵奉、其時奉省已於上年二十九日易幟、傳聞二十八晚間、日方尚派人至總司令部、問何時易幟、張學良告以一切聽命中央、幾時電到、令易即易、嗣長(學良)恐元旦易幟、夜長夢多、當即招集各機關團體、來領旗幟、(旗爲一工廠承做、大小尺度異常整齊)、此即二十九清晨、滿天飄揚青天白日矣、易幟以後、老少皆大歡喜、老者以爲從此不再打仗、少者以爲黨國統一、其希望國內同胞大團結、共禦外侮之心理、均一致也、二十九上午行升旗禮、僅張漢卿等少數人在總部舉行、禮節甚爲簡單、其時總理遺像、僅有一小張、經余帶去兩大像後、方行更換、及至元旦、南滿車站、日人方面、因祝年懸旗大爲躊躇、若掛五色旗、已爲中國廢除、若即掛青白旗、又不好意思、因此連日本旗亦未懸掛、過此冷淡新年、亦趣聞也、及至二日、南滿車站附近地、(日本警區)一帶商民、均自動懸掛青白旗、日方亦未干涉、是日電車亦均用青白旗、此易幟經過情形也、

黨務狀況 奉省黨務、現祇在總司令部旁門、空懸一「東三省黨務籌備處」招牌、尚未有人辦理、在張(學良)之意、由其指派數人、與中央黨部接洽辦理登記、嗣鄙人(王自稱)告以不妥、因辦黨之人、自身尚未登記、如之何登記他人也、當即告張(學良)東三省共黨共有四種、「㈠俄國共黨滿布黑省、㈡日本共黨散在南滿、㈢韓國共黨散在吉林、㈣中國共黨滿布東三省全區、」荆棘遍地、如欲維持治安、必須清共、不以國民黨爲立脚點、不易制共、不勵行三民主義、不易制共產主義、此語張學良頗爲感動、大約由其去電中央請派富有經驗老同志來奉辦黨矣、

楊之取禍 記者又問、今日報載張學良槍決楊常、先生在奉時、有所覺察歟、王答、鄙人到奉時、先見楊宇霆、楊問見張漢卿否、余云尚未、楊云、漢卿年幼無知、凡事請與我接洽、我可告之、當時鄙人甚覺詫異、雖知二人大有意見、不料其決裂如此之速也、鄙人在奉時、祇私人酬應、無有會議、張漢卿請余等時、無有楊階、楊請余等、亦無張階、待張作相張景惠合請時、方有楊階、而楊未到、總之東省各要人與鄙人談論時局、多言三省、而少涉全國、獨楊宇霆與鄙人談時、濫談全國、並有國民黨能維持到底否之意、而獨不涉東三省之事、此足見楊之爲人也、記者又問、先生觀察槍決楊常後、有反動否、王答、大概不致有反動、因奉方老少兩派、現已合作、鄙人嘗聞之張漢卿、謂老派係父輩、凡事應尊重之、張作相湯玉麟等、每請應念先大元帥之情、凡事幫漢卿之忙、楊宇霆勢力可算在中年政客之上、雖其太驕、人心漸離、勢已落孤、然楊之爲人、辦事勤果、亦有足取、向日楊每天均到總部辦公批閱公事、張學良可以不看、近張亦極努力、每天必將楊閱過之公事、從新判核、因此楊愈見怏怏、一月八日、楊父八十三歲壽辰、余曾往賀、見賀客甚多、楊特於六七八日三天、設筵款客、當時無論何人、不知其禍之將至、

要人評論 記者又問、奉方軍隊、勢力如何、垂老中少何派之手、王氏答、軍隊秘密、雖不知其詳、大體推測、已達到青年派(張學良派)之手、因奉方軍隊、現在最高者爲旅長、老中兩派之人、因地位關係、俱已退職、現在旅長、多屬張漢卿提拔之青年、記者問、先生對於各要人評論如何、王答、以張作相爲好、張作相今年四十六歲、毫無嗜好、人極寬厚、望之如三十許人、聞其在吉林、官聲甚好、每對鄙人云、昔張作霖在時、彼嘗勸其退兵關外、休養生息、以禦外侮、而張作霖爲一般利慾薫心之輩(暗指楊)所慫恿、窮兵黷武、早料其必敗、然本人(張作相自稱)爲小兄弟、祇有服從命令、保存勢力、不亂打仗而已、至張學良英年有爲、極力向新的方面走、對鄙人(王自稱)表示十三年冬、隨先大元帥謁見孫先生後、其時即已服膺總理主義、現在千辛萬苦、方始易幟、然內部尚有許多窒礙、(大概暗指楊)待慢慢除之、將東三省造成青年之三省、張漢卿向余云、往往有人造謠、大連安福系、派人在奉活動、以圖反抗中央、以前雖有此事、余(張)毫不爲之所動、此時已無有矣、王又言其他諸人、如張景惠、心中花樣甚多、湯玉麟人雖粗魯、聞尚豪俠、于國翰、久已不見、張濟新、因嘗爲張作霖占課、極爲漢卿所不喜、又因其官產款項不清、不許他走、委以秘書上任事、閑散差職、以羈縻之云、

京奉車輛 應可交還矣

鐵道部長孫科、十四日致張學良電云、奉讀眞(十一)電、內有京奉車已商允交還、惟彼二人從中作梗、擅不放行、坐使中外人士感受痛苦、公私損失、何可計數等語、具諗執事時以恢復交通原狀爲念、曷勝佩慰、前經敝部迭次電請放還、早邀亮察、京奉路尤有借款合同關係、每月須償還英銀團息金一萬磅、又大洋五萬元、關內路線較短、且該路管理頻年分裂、車輛缺乏、收入銳減、自無償還能力、國際信用所關甚鉅、障礙既除、解決宜速、庶可整頓收入、恢復內外信用、至于北省各路被扣車輛、現值賑運濟擁、千百萬災民對於車輛發還、尤切雲霓之望、茲特專電奉達、敢祈査核辦理、不勝企禱、并候明教、

濟固間 日方允先通貨車

濟南通訊、駐濟日軍特務機關長佐藤於九日南下、先赴泰安、謁見孫良誠主席後、再行赴京、玆據今日(十一)由泰來人報告云、佐藤於九日三點半抵泰、當由崔交涉員士傑派員招待在泰安飯店留宿一宵、次早十鐘、始與孫主席晤面、先談及濟南固山間之通車問題、佐藤僅允先通貨車、蓋由於英德各國駐濟領事之抗議、日人無法再狡賴也、至客車則堅持不允通行、貨車一層、已由佐藤簽字認可、路局已在籌備、大概三五日內即可實現也、關於撤兵一層、佐藤則委諸外交當局、故談判無結果、佐藤已於十日午後一點乘特別快車南下矣、

又訊、自黨家莊以南沙河等兩橋修理完竣後、曾由津浦鐵路工廠運出機車二輛、貨車二十輛、運輸修理黃河鐵橋材料、爲津浦全路通車之準備、現經與日人交涉結果、擬將固山貨車展至濟南、爲此於九日下午在駐濟日領署開中日聯絡會議、中國方面出席者爲津浦路吳總段長、曾機器廠長、徐分段長、胡工程師、及英人技師長罕氏、日方出席者爲島田參謀、野添少佐等、及日領西田畊一、決議結果如下、㈠濟固間貨車一列車、每日開行一次、㈡津浦鐵路工廠繼續修理車輛、㈢修理完竣後、隨時運出、㈣其他細目、關於通車事件、由西田日領再與中國方面協商、此項決議、已於十日送往泰安交涉署、一俟崔士傑覆文到濟、即可實行、

封存日貨 首都反日會 議決條例

首都反日會執委會、通過封存日貨條例如次、㈠本會爲澈底禁絕日貨起見、經各界代表大會通過、特製定封存日貨條例、㈡定於民國十八年二月十日爲本京各業商店自行封存日貨截止期間、各商店應在二月十日以前、將舊存各種日貨一律自行封存、並將日貨列冊具報本會、若至二月十日尚未封存完畢者、以奸商論罪、㈢二月十日起、由本會職員會同各學校學生分赴各街商店挨戶檢査、並將已經封存之各種日貨加蓋本會封條、如有抗不受檢者以奸商論、㈣自二月十日起、本會派員分赴各處巡視、如發現某商店有買賣日貨情事、即將該貨沒收、並將該店名稱抄下、送登各報、冠以「奸商」字樣、同時將該店經理游街示衆、並封閉該商店、以示懲戒、㈤俟中日交涉圓滿解決後、本會當即通告各商店准將封存之日貨啓封發售、㈥本條例自公佈之日起施行、

開灤礦局 去年獲巨利

股東派紅利百分之二十五

字林報云、開灤礦務局近在英倫舉行股東會議、主席宣佈云、上次報告中所希望之本年營業順利、竟能實現、本年度售煤之多、爲自開辦以來所未有、而獲利之巨、亦爲民國十三年後之最高額、故此次又派紅利百分之十五、連上次百分之十、共計本年派利達百分之二十五之多、尚有巨額滾入下屆帳略、去年共祇派百分之十五云、

蔣邦彥被匪勒斃

家人死者十餘　數人死而復蘇

匪徒極有組織　大連空前鉅案

八日大連訊、市內播磨町一零五番地住戶、前山東省銀行總辦蔣邦彥（年四十七歲）及其愛妾馮瑞蘭（年二十二歲）七日上午十一時、忽被匪徒用銅絲勒死、茲詳記如次、

此事之最初發見者、爲大連郵便局送電報之郵差、該郵差在七日上午十一時、赴蔣宅送電報、敲門多時、並無一人答應、原來蔣宅合上下使役計之、不下十四五人之多、況時已傍午、豈有家中一人未起之理、故郵差頗抱疑慮、及至下午二時方將此事報告大連警察署、該署得訊後、即命神明町分所警察、赴蔣宅調查、始發覺慘案、據警署調查之結果行兇手段、爲近代的犯行、最初用銅絲及電燈線、將家人十三名、全數綁上、而後復灑以麻醉劑、以防走漏消息、現已死去之蔣氏及其妾、皆雙手被縛、頸纏銅絲、狀況悽慘、大連警署在下午二時、始接得確實消息、高山署長召集特別搜查班、極力搜查、大連檢察局安岡檢察官長、亦親率池內檢察官、臨場驗屍、關東廳得訊後、特派和田保安課長齋藤主任等、由旅來連、協力應援、將大連全市佈置羅網、大有水洩不通之勢、

關於匪徒形狀、及行凶時情形、據由死後復蘇之蔣氏大婦（蔣有妻妾五人、但將[illegible]不與大婦同宿）談云、七日上午八時、有怪漢六七名、各携手槍、由大門堂屋而入、一直闖入應接室、時主人正在爐旁烤火、匪人覩彼即迎頭一槍、但未擊中、彼遂急逃入鄰室之臥房、意欲再由窗戶逃走、不料屋內已全由內部落鎖、防備家人逃走、彼[illegible]遂音被勒灌、其後將余（大婦）及諸妾、亦皆被用五號銅絲綁上、灌以麻醉劑使余等昏倒、而後將値錢之物品搶掠一空、方悠然自後門遁去、且在彼等行凶之際、宅中前門後門、庭中窗外、復有身穿洋服中國服之匪人六七名、將窗門鎖鑰、全行落下、手持手槍、嚴重張望及警戒、但匪徒之確數、未能十分辨清云云、又據另一事後蘇醒之家人談云、賊人進屋以後、不知因何事、與主人口角激論、正在此時、有賣菜的由後門進來、問買不買菜、一匪告曰、「現時開重要會議、你候候再來吧」將賣菜的逐出、再匪等之行凶、預備極爲周到、行凶後復將窗門鎖鑰、重重鎖上、雖家人蘇醒過來、亦不得外出報告、沒有鎖鑰的地方、全用木棒及石頭頂上云、

據實地驗屍親身檢查之池內檢察官談曰、匪徒等之行凶、係極有組織的、其預備之周到、手段之巧妙、實令人可驚、匪等所遺物品、除銅絲及麻醉劑而外、別無一物、家人雖十餘名之多、然並未當一指紋、對於強烈之麻醉劑、現正在衛生試驗所化驗分析中、諒當能判明、死屍之解剖、決定於今早（八日）施行、觀匪等之[illegible]、殆將家人十三名、全數[illegible]、其[illegible]之殘忍、誠進[illegible]、又高山大連警署長對於此案、亦有談話云、此案誠爲關東州（旅大）開始以來之遭難事件、余等努力搜查、[illegible]賊人、[illegible]非常遲晚、自行凶至我等得知時、約在五六小時以後、因此不[illegible]於搜查上有非常困難、實恐犯人有聞風潛逃之虞、

被害之蔣邦彥、係浙江金華縣人、當[illegible]曾任魯省銀行總辦、[illegible]軍敗後、乃於去歲八月間逃避來連、此次被搶之損失總額、祇因蔣邦彥素日行爲非常祕密、故雖其家人、現在亦不知蔣到底有多少財產、且其妻妾復各自直接祕密向蔣索取零用、互相隱瞞、故所有財產總額、絕對不能判明、然僅其四妾一人即失去貴金屬二千餘元、現大洋七百餘元觀之、據一般觀察、蔣及其妻妾五人之損失、恐不下數十萬元云、

災官下場傷心慘目

夫妻自縊　拋下幼子

北平冬賑處[illegible]、北平宣武門外上斜街西口[illegible]住戶劉[illegible]、早年曾[illegible]財部賦稅司科長、家有一妻一子、長子劉朝起、現在東省作事、次子劉[illegible]、年僅十四歲、夫妻父子三人、在家[illegible]、十數[illegible]、[illegible]兩日、又不肯出門乞討、昨晨[illegible]子[illegible]、[illegible]找人、該夫婦遂在房中自縊身死、至十時幼子回家、見父母均在房中縊死、遂大哭呼[illegible]、經該管巡官[illegible]、見已無法救護、[illegible]、午後三時由[illegible]、上[illegible]、並在[illegible]、[illegible]之時、[illegible]、[illegible]、[illegible]拋下幼子、[illegible]、死在九泉之下、亦[illegible]云云、[illegible]、代買棺木一口、[illegible]、[illegible]幼[illegible]、見北平災官下場如此、心酸異日、[illegible]大[illegible]家、[illegible]來年、[illegible]救末自盡之災官、[illegible]功德、

浙省府會議紀

浙政府於十五日舉行第一九六次會議、（討論事項）㈠秘書處簽呈常山縣各法團與黨部發生糾紛一案、業據該縣各法團迭次狀請拿辦縣委鄭作仁等、將全案發交特種刑庭訊辦、並准省指委員函據派員查復縣長徐實庇護反動請予懲辦各情形、應如何辦理、請示遵、（議決）交由民政廳[illegible]核辦、㈡秘書處簽呈杭州市公安局呈、[illegible]沈案[illegible]犯[illegible]拘押、[illegible]准交[illegible]訊[illegible]、又[illegible]沈案[illegible]、請[illegible]、應如何辦理、請示遵、（議決）[illegible]沈案[illegible]、一犯[illegible]移交法院審訊、[illegible]、面嚴緝正兇務獲歸案懲辦、（討論事項）秘書處[illegible]遵[illegible]浙江省縣長[illegible]補民政廳案、（議決）交民政廳審查、㈢財政廳建設廳會同簽呈鎮海縣呈請征收魚商捐專充建設經費一案報告、（議決）[illegible]國立浙江大學蔣校長提議衢縣府城隍廟業經核准撥歸省立第八中學、[illegible]廟僧商民[illegible]理抗拒、並有人一再在該中學縱火、請令照神祠存廢標準、令縣勒令僧衆遷讓、並嚴辦縱火人犯案、（議決）照辦、㈠程建設廳長提議溫州新聞紙製造廠籌備會呈請在紙廠未成立前約予補助祈公決案、（議決）准予在建設專款項下撥給補助費二千元、（臨時提案）㈠程建設廳長提議建設廳視察毛宗驥呈請辦職、擬予照准、遺缺以本廳科長杜時化調充、遞遺科長缺擬以本廳技正章祖純兼充、請公決案、（議決）通過、

蘇省各縣選舉

昨日起舉行蘇省各縣選舉、定於十六日起、陸續舉行、限於二十五日辦理完畢、

贛省懲治共黨

吉安槍決[illegible]

九江捕獲劉琛

南昌通信、吉安全省[illegible]匪指揮部[illegible]消息、謂[illegible]廿一旅[illegible]、[illegible]、[illegible]一名、[illegible]政府[illegible]、[illegible]余旅長[illegible]、[illegible]、遂於去年十二月[illegible]十一日午後[illegible]民約數千人、宣佈[illegible]、[illegible]時民衆大爲激昂、旋[illegible]焦[illegible]綁赴刑場槍決云、又九江縣屬[illegible]鄉共匪首領劉琛、爲共[illegible]中之殺人放火最[illegible]、[illegible]、[illegible]令[illegible]、現經[illegible]鄉[illegible]衛團四處偵查、得悉[illegible]、當夜派隊在九[illegible]地[illegible]、[illegible]拘獲、於十一日[illegible]、[illegible]、

陵案匪物在遵化查獲

遵化縣[illegible]六日[illegible]、[illegible]一件、內[illegible]十八里[illegible]、[illegible]、[illegible]內中包[illegible]、[illegible]仲[illegible]調[illegible]、[illegible]即派[illegible]二人、前往調查、[illegible]有[illegible]、因他項[illegible]、已將[illegible]物運往[illegible]、[illegible]部人員[illegible]、共計[illegible]、[illegible]均係貴金[illegible]品、其[illegible]二千餘斤、貨品之美、質料之精、爲世人所[illegible]、約値價數十萬元、本陳[illegible]尙不肯[illegible]項物品、曾有人給價二十萬元、[illegible]、其珍貴可知、當夜即由武[illegible]局長及該管道巡官派人運至遵化兩關某兩部暫存、此種證物、[illegible]之重案證物、現又破獲、實可慶幸、惟[illegible]已聞風遠颺、實屬可惜、又訊、在提[illegible]次早又發現精美彫漆茶几一件、及方桌、亦爲[illegible]貴之物、不久將運城內云、

張壁月開槍後拋手槍處（女中內道遂堂）

張壁月案擬和平了結

黃長典須交出張壁池　各方面請保釋張壁月

徐州通信、徐女中學生張壁月槍殺實小教師黃長典一案、迭經紀載、記者今（十四）早復至公安局特種公安隊部訪張壁月女士、見其短髮長袍、態度至爲安閒、談吐之間、對於已身刑律問題、悉聽官方裁判、毫不置意、特以父母爲我碎心、二姐又飄泊在外、消息全無、未免傷懷耳、維時徐女中學生、相繼來局探視、有頃、伊父張冠卿亦來望女、張年約五十許、方面短鬚、服灰布袍、外罩馬甲、戴瓜皮小帽、父女相見之下、相對垂泣、記者當亦與冠卿略談、彼云我年已五十餘歲、將近花甲、長女適人、以所適非偶、吞煙而死、爲時僅數月耳、至今思之、餘痛難忍、二女已字人、心甚不安、被黃某引[illegible]、更不意革生倉卒、三女又挾我家自衛之槍、來徐作殺人之舉、[illegible]我老懷悲痛、差幸尙不致命、萬望大家幫忙、俾能和平了結、我心感萬分云云、言時潸然下淚、記者更赴基督醫院訪黃長典、據徐生云、黃某傷骨格、現將告痊、三五日即可以出院矣、

續聞云、張壁月案、茲經續探、黃長典傷漸癒、三五日內可出院、張壁月尙在公安局、張父冠卿正在各方奔走求援、張壁池被黃誘引、於舉事前准備外走、因未趕及下車、同宿於江蘇旅館一晚、次晨壁池失蹤、至今無下落、地方各界、與省訓練部幹事陳不負等、正在請官府和平了結、辦法爲由黃交出壁池、壁月交保釋出、能否即日實行、尙未可必、茲覓得黃與張壁池之情書三封、錄之如下、

張壁池之未婚夫黃[illegible]

其一

[illegible]

其二

[illegible]

其三

[illegible]

天壇古柏遭劫

被砍去千餘株

北平前門外天壇、建於元季、古柏茂密、大者數圍、爲歷史上最有價値之遺物、民元北京農林部、在該壇設林藝試驗場、民十二改稱農工部第一林業試驗場、今年北平光復、由農礦部接收、仍襲舊名、歷來由部派員管理、日前駐平某軍、將古柏砍去千餘株、事先經該場管理員迭次交涉、迄無效果、而此歷代相遺之古柏、竟慘遭蹂躪云、

督學教委薪俸

解釋新頒辦法

[illegible]教育[illegible]、[illegible]、原文云、案據本大學區[illegible]督學教委[illegible]會呈稱、[illegible]教育行政人員俸給規定、督學教委俸給比原規定減少、請予[illegible]前來、當[illegible]指令[illegible]所請修改[illegible]督學及教育委員俸給規定理由、准予解釋如下、一、按照規定縣督學教育委員俸給、均依照該縣教育經費總數每五萬元分爲一等、各縣督學第一等最高俸比第二等最低俸、少三十六元、第二等最高俸比第三等最低俸、少四十八元、第二等最高俸比第四等最低俸、少四十八元、[illegible]委員第一等最高俸比第二等最低俸少一百六十八元、第二等最高俸比第三等最低俸、少四十八元、第三等最高俸與第四等最低俸相等、既依經費總數分別俸給等級、每等之最高俸與次高等之最低俸、本可不分差別、且原規定之遞等俸額、並未依[illegible]一定標準、此不得不修改者一、[illegible]二、查原規定縣督學第一等最低俸比教育局長第一等最低俸少六十元、教育委員第一等最低俸比縣督學第一等最低俸少二百四十元、正當二分之一強數、不同如此、亦覺稍欠允當、此不得不修改者二、[illegible]前頒大學區[illegible]督學暫行條例、規定縣督學資格、止有兩項、新頒中央大學區縣督學暫行規程、[illegible]縣督學俸給分爲四項、且原規定縣督學俸給[illegible]

閩省貨稅

同時舉辦十項消費稅・財廳借款三十萬以紙補・稅收短絀之處

福州通信、閩省商民當[illegible]時之裁[illegible]問題、現已經財政廳定於本月十五日實行、當去年十二月間、閩省[illegible]徵內地稅之時、福州廈門各商民曾向省府要求展緩至裁釐時開徵、省府即經正式宣佈、裁釐一事、決當如期施行、惟內地稅一項、各省均已開徵、閩省勢難獨緩、福廈各商初雖因此罷運、終至和平了結、而對於裁釐之能否如期實行、終不免惴惴於懷也、現財廳實佈實行裁釐、同時舉辦十項消費稅、其佈告云、照得謀國首重便民、興利必先除弊、釐金一項、創始於滿清道咸之際、局長林立、弊竇叢生、加以關稅主權旁落、[illegible]口[illegible]、[illegible]重[illegible]、外受不平稅則之摧殘、內被釐[illegible]、以致商業日形衰落、國計日益困窮、我先總理顧念及此、曾有裁釐救國之主張、今當革命告成、訓政開始、剷除秕政、裁釐爲先、查中央裁釐委員會議決案、各省釐金、應儘於十七年十二月底裁撤完竣、並同時舉辦消費稅、以資抵補、閩省裁釐分別議決、應先行舉辦木植類・茶類・織物類・皮毛類・油類・藥材類・海味類十種消費稅、並訂定徵收稅率及開徵日期、業經本廳先後呈奉國民政府財政部暨福建省政府核准在案、茲定裁至十八年一月十五日止、將全省釐金、一律裁撤、其由釐金改辦之各種貨物稅及內地正雜各捐、中含有通過性質並落地稅等、一槪廢除、並於一月十六日開徵上列各種消費稅、內茶糖海味三種、本已設有專局、此次不過按照本省裁釐委員分會新定稅則、改組辦理、其餘七種、僅設立總局六所、至各類分局、如在同一地點、稅額較少者、仍合併設局、俾免商民分途報稅之煩、一稅之後、通行全省、不再重征、各商民等須知納稅爲國民義務、凡運銷上列各種貨物、務各遵章完納、勿得繞越偷漏、短稅短報、致干究辦、倘有奸商、意圖違抗、即以反革命論、除令該管並通令外、合行佈告全省商民、一體遵照、切切此佈告、至關於裁釐伊始、新稅初辦、勞必有收短絀之處、財廳亦籌有辦法、向中國銀行[illegible]分行、借款三十萬元、以資抵補、以全省[illegible]稅抵押、借款期限十一個月、自十八年三月起、至十九年一月止、利息按月八釐、財廳應負責令各內地稅局將收入之款解交中行存儲、以備撥還之用、無論何項要需、不得挪用此項稅款、此項借款於本月十六日可以過付、足敷舊歷年關之用、

湘贛劃定剿匪區域

長沙通訊、何鍵電請湘贛兩省政府劃定剿匪區域、湘省已劃定六縣、曾誌前報、昨江西省政府亦經電覆、劃定萍鄉・蓮花・寧岡・永新・遂川・銅鼓・六縣、爲江西剿匪區、何氏得電後、以萬載一縣、介於銅鼓萍鄉之間、地屬衝要、特電請朱主席將該縣一并劃入、以資便利、頃朱已覆電照辦、

兩省剿匪區域之劃定者、共爲十三縣、現旣實行會剿、則在剿匪區內、自必依例戒嚴、頃兩省剿匪總部已草定戒嚴條例、即日公布、其內容分警備戒嚴兩區域、頃已分電五路司令先行遵照籌備、俟各區戒嚴、或警備司令人選確定、即行遵照條例組織、

中央派飛機助剿、何鍵原擬就萍鄉覓一停落場、業已電令萍鄉縣長遵照、昨得該縣長電告、萍鄉並無適當地點、可以停機、何氏遂決定移設醴陵、頃已由總部派副官蘇永清、前往醴陵、設備一切矣、何氏原定十日出發前線、旋以一切事宜、尙須在省處理、遂展至十二日再將總部一併移往萍鄉、至總部人員、則分作兩批出發、第一批以副官交通兩處人員爲多、定十三日啓行、第二批則須總部布置稍安、方能出發、其駐省留守處、則委定參謀魯傳昌爲主任云、

湘軍各路司令、如吳尙已在衡就職、劉建緒已在衡就職、王捷俊已在湘潭就職、並已各將司令部移往前方、昨讀軍一路司令李文彬、二路司令張與仁、亦均已在防地就職、頃已來電報告、並搦誠擁戴代總指揮、至讚軍副總指揮一職、何曾電請金漢鼎師長迅速就任、旋得金氏覆電、謂已奉國府電令、改任王師長均云云、而金王兩氏、又曾聯銜來電請示奉中央明令等語、何氏以副總指揮關係重大、已再行電呈中央、請即正式委任、並就近代催電知云、（一月十一日）

古城返照記　（一一五）　（老漢）

版權所有 不准轉載

洋紫禁城

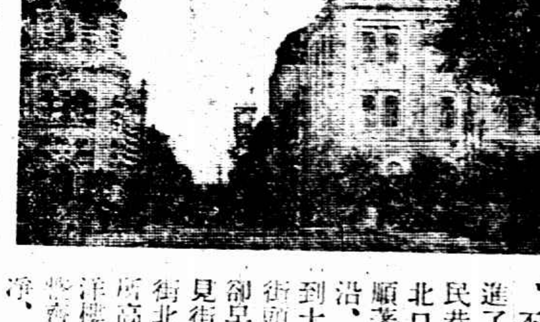

是壯觀。陸賈便同老章在那沿洋旁邊、綠陰樹下站定了、指出著說道、北邊的是矮人國辦的歪玉銀行、南邊的便是老黃勤衛斯說拿不要來住的那座八國飯店。老章問：你不是不知道有外國飯店麼？陸賈道：我在北京多少年、何嘗不知道、不過因爲那位客斯脫李洋氣十足、故意同他嘔著玩。我不但知道有這座飯店、並且前幾天還聽了一個笑話、有個中國官兒在這裏請客、請的都是揖讓周旋的官僚派、入席的時候、主人不知道番菜的座位、那是上、那是下、那是主位那是客位、現去請教了洋娃娃boy、這些楚材晉用的洋娃娃、雖然亦是中國人、已經吃了洋飯、本就沒有把本國的老爺大人放在眼裏、又見他連座位的次序都不懂、就來吃大菜、便很不耐煩的指點一番。不料客人裏頭又彼此讓起座來、你推我讓、或站或走、直鬧了十幾分鐘、還沒有解決。早惱了旁邊伺候上菜的boy、就把面孔一板發話道：你們諸位要吃飯、就入座、不吃、就請出、我們不能專伺候你們幾個人、這樣讓來讓去、是中國人的排場、請你們不要到這裏來使。可憐那班賓主受此搶白、並不敢駁他一字、又不敢學那梁山的石秀使個性子「即離他家」、只得忍氣吞聲胡亂就座、吃完了趕緊算清帳目、離開飯店、好不掃興、你看這些洋娃娃何等可惡。老章道：咱們中國人處處講的儀文、卻亦有許多無味的地方、鬧得不可開交、有時直像打架一般。這幾位先生到這洋大人飯店請客、本有些不自量、又鬧這些麻煩、實在也有些咎由自取。陸賈道：你也言之有理、然而洋娃娃亦實在可惡、實在告訴你說、我不但曉得這個飯店、並且在這裏吃過一回飯、是個外國教習請的。我見那位外國教習一口一聲的boy長、boy短、呼來喝去、這般洋娃娃左右趨蹌、十分恭順、我就撇著洋腔念著中國字、叫他們一聲「孩子！」他們卻怒形於色、質問我爲甚麼罵人。我對他們解釋道：孩子就是Boy、Boy就是孩子。叫你們Boy、你們應聲不迭、叫你們孩子、不過把洋字換成中國字。況且戲裏的將官頭目對於手下兵丁嘍囉亦常常叫「娃子們！」「孩兒們！」並非從我興起來的、你們又何須著惱。我儘管這樣中西對舉、博引旁徵、極力開導、他們還是其勢洶洶、不肯干休、大有用武之意。幸虧我那位洋老太師看出情形、意存袒護、不問三七念一、把他們瞪了一眼、就好像貓對老鼠立刻嚇退了大人馬、一個個收了威風。……

二人且說且行、不覺一座飯店、進了交民巷的北口、順著河沿、直到十字街頭、卻早看見街南街北兩所高大洋樓、整齊乾淨、煞

地方消息

蘇州

男僕謀財縱火焚斃三命

城南蕭家巷七號門牌之高鼎禧、現在滄口鐵路局爲辦事員、家中僅其妻錢氏、與十九歲之子永齡、暨一傭婦梁方氏、而永齡近患癱瘓病、屢治未愈、迨至本月十二日、有一前隨高鼎禧之廳面男傭、自北平來蘇投主、高錢氏遂將女傭梁方氏辭歇、梁方氏被歇出外後、因尚有衣服寄存高家、於十五日午後往取、至則見大門緊閉、叩門久之、始由廳面男傭出外啓門、當向方氏聲稱、主婦已伴送小主赴北平醫病、並謂因此特由老主人命我來蘇看守門戶云云、梁方氏乃亦未取衣服而即退出、事後始悉錢氏與永齡均在家中、並未赴北平、而錢氏之弟錢仲英、（住千將坊巷九十八號）爲乃甥永齡需醫治費、即於十五日晚攜款五百元送往高錢氏家、而即下榻於高家、不料十六日上午一時四十分、高錢氏家忽告失警、經救火會拖龍前往灌救、則大門緊閉、無法打開、惟後門則已大開、結果房屋三進、完全焚燬、迨至天明、爬出屍身三具、即爲高錢氏、高永齡、錢仲英三人、高錢氏首部、且被用闌巾裹沒、床前地板上有血跡及火油氣味甚烈、警官偵察結果、知必謀財縱火害命、遂先將梁方氏拘獲、訊悉前情後、已派員四出追緝廳面男傭矣、

水警綁匪激戰

崑山張浦地方鄉民薛榮生、於五日被匪綁去、同日縣屬陳墓落四地方朱志遠之妻薛氏、媳薛氏、及八歲女孩桐寶、並長工二人、亦被匪架去、嗣匪即向殿山湖方面逸去、駐防該處之水公安三區十二隊隊長李國楨得報後、即親率隊伍往勦、於十六日上午在張浦與匪相遇、匪共百餘人、當即開火、交戰兩小時、斃匪十餘、七屍浮於湖中、匪勢不支、乃仍架肉票而逃、水公安三區得報後、已加派隊伍追勦矣、

清鄉會職員索薪

吳縣清鄉委員會、奉令於一月底結束、但各職員已欠薪一月、迄未發放、十六日查械清查戶口、執法處三股職員、集向財務局索薪、袁副局長因該會經費、已經透支、須由縣政府指令、方可撥發現縣府已定十九日召集各股主任會議解決辦法、

國際記載

美參院批准非戰公約

反對者僅一票

十五日華盛頓電、參議院今日以八五票對一票批准凱洛格非戰公約、反對者僅共和黨白萊因一人、先有人動議主張聲明英國所保留之自由、並不爲此約之保留條件、但多數否決此議、參議員波拉提出外交審查委員會之報告書、內稱、此約不妨礙美國自衛之權利、而門羅主義依然爲美國自衛統系之一部、（路透社）

阿京郊外有戰事

舊王踪跡不明 新王形勢未定

十五日北夏華電、戰事沉寂多日、今又在開布爾郊外發作、各方會長是否歡迎新君、現尚未悉、（路透社）

十五日倫敦電、倫敦負責方面所接開布爾消息、多簡略不詳、前王究在何處、新王是否受人擁戴、皆未言及、薩高所統率之叛衆刻仍在開布爾外與政府軍接戰、若輩志在擄搶、故新王對此叛衆之態度、未必稍異於前王、（路透社）

南京

華僑籌備首都自來水

寧垣創辦自來水之議、先後頗不乏人、皆以款巨難籌、卒未實現、最後有市民仇繼恒、已集得股款數十萬元、依然不足、乃有聯合華僑之舉、當時有華僑巨商梁炳農適在南京、幷爲之規劃一切、頗有觀成之象、繼以軍事發生、種種困難、仇君隨將原款退還股東、保全信用、以圖再舉、現在寧垣既經定爲首都、自來水之設尤不容緩、近聞梁君新自爪哇回國、現擬聯合大批華僑、投資建設自來水、幷將各種進行計劃已呈送當局核閱矣、（中央社）

京中實校一週紀念

南京特別市中區實驗學校成立一週、於十一日起舉行一週紀念三日、（第一日）上午舉行紀念式及紀念塔落成禮、午後成績展覽、（第二日）上午成績展覽、下午請孟憲承演講「活動與指導」、常道直演講「現代歐美各國小學教育之趨勢」、晚開遊藝會、（第三日）上午成績展覽、下午請鄭曉滄演講「小學教學方法」、顧樹森演講「小學職業陶冶與指導」、下午懇親、遊藝、成績、頗多特色、三日來賓亦多、

常熟

西陽鎮盜劫案損失

福山西陽鎮鄒子良家被盜洗劫一案、已誌昨報、茲據調查所得、計被劫共有十餘家、其損失在千元以上、而以鄒子良家爲最鉅、盜匪由鄒姓後門打入、強搶各者、除擄去之子良孫興生（年十四歲）、姪保泉（十六歲）外、並又架去鄒姓襁褓中之小兒一口、惟至半途即棄於田間、至十三日經人瞥見、幸未殞命、又當盜衆經過陸家港時有稿郎者、因向盜云「我認得你們的」一語、亦被擄去、錢公安局長即督警後即率隊赴鄉調查、以江邊缺乏船隻、無法追緝、即於該處行政局內、召集善後會訊、討論追緝及治安方法、經議決分由滸浦滸沿海岸各處兜拿、防禦方面、由地方每月籌捐五十元、分派保安隊十四人來鎮駐防、以兩月爲度、當由錢總局長允許、即登舟返城云、

松江

軍警搜捕綁匪未獲

小崑山鄉念七圖楊李華家、被匪綁去四人等情、已誌本報、現悉被綁之工人、業已放回、匪囑備價三萬五千元贖票、否則即行撕票、接洽地點在高墟、按高墟係屬青浦縣境、

中外各約尚有附件說

路透社所傳奇突消息

十五日柏林電、晚報謂阿富汗王阿曼努拉之遜位、乃蘇俄之狡謀、當有利於英國云、（路透社）

十六日北夏華電、阿衡訂定休戰約後、未幾、戰事復在開布爾附近發作、開布爾之交通今復逝阻無常、大局混沌、開外人均無恙、叛衆首領薩高顯控制開布爾四周之地、（路透社）

十六日新德里電、聞阿富汗叛衆已占據開布爾與古拉拉半途之加格達拉克、（路透社）

十六日北平電、各使署得悉廣州等處華字報所發表之今簽定中外條約全文、其附件均付闕如、附件中多載有甚重要之條件、致令閱者對諸條約有不正確之印象、（路透社）

土耳其謀叛案定期審訊

十五日君士坦丁電、白魯薩近所破壞之謀叛案、其發起人三十二名、定星期一日送刑庭審訊、若輩反對新政、指爲背教、私行組織保教革命委員會、冀釋放獄囚、壞毀交通具、殺死白魯薩軍民長官、然後直撲安戈拉、推翻土政府、（路透社）

布資不允退休

十五日倫敦電、救世軍領袖布資將軍不允退休、布資將軍向路透社發表一文、謂依據救世軍發起人所規定之權限、高等行政會可以召集、以便革除在精神上不合爲領袖之將軍及另選替人、高等行政會在法律上絕對無提議變更憲法之權云、高等行政會對於布資將軍拒絕退休之緩閉、討論終日、晚間休會、迄未有何決議、（路透社）

南通

繆斌吳藻華相偕來通

闞紀軍警前往搜勦、未有所獲、

民政廳長繆斌、省政府委員吳藻華、於十四日下午五時許、由滬乘成基輪來通、抵天生港後均乘汽車入城、下榻俱樂部、隨行者有民政廳主任祕書吳達彰、辦事員許建坪等五人、聞吳委員此行、係以私人資格、參觀實業、繆廳長則視察警政、並以通屬各縣、匪焰甚熾、召集如海等縣長公安局長、十五日開防務會議、聞繆吳將於十六日同乘原輪、轉往江陰視察、

派警迎提匪首

南通縣政府、據駐滬探員電、洪刼鎮場匪首山東人阿福、已在滬拿獲、解市公安局、特於十五日派警往提、

嘉定

縣行政會議紀

十五日縣政府開行政會議、議決案如下、㈠農礦所令農民銀行基金、應隨十七年度冬漕帶徵每畝二角、如確係秋收歉薄、准予援案分兩年徵收、議決、本年度漕米項下、先行每畝帶徵五分、㈡繆西鄉政局呈請在全縣冬防經費項下酌撥冬防經費、由該鄉保衛團帶征經費項下撥給、㈢本年度冬漕項下、全縣每畝再帶徵保衛團經費四分、㈣建設局呈報水利全縣計劃、並請將清丈帶征移作河工帶征案、議決、清丈帶征、前已改爲縣道經費、每畝帶征二分、現在縣道經費、已遵廳令另徵、應將每畝二分之縣道經費、自十八年度起、改爲本縣河工經費、在忙銀項下帶徵、㈤自本年二月份起、所有房捐、概歸市鄉行政局收取、至各市鄉應否補助公安經費、另行協議辦理、㈥冬漕帶徵各項畝捐、不隨秋勘折算、

一區黨部選舉執監委員

本城第一區黨部、於十五日下午二時、在縣黨部開選舉執監委員大會、出席黨員五十三人、監選員王指委劍文、結果、陸麟勛・徐東達・張昌交・繆文桂・王克明・當選執委、郁邦彥・李惕平・周師綱・當選候補執委、朱士元當選監委、何汝錫當選候補監委、

揚州

區分部選出代表

江都一區黨部二分部、十四日午後二時、開選舉全國全省全縣各出席代表大會、結果、陶鴻備爲縣出席、施斯恩爲全省初選出席代表、朱純爲全國初選出席代表、

鹽阜游巡隊撤消

駐鹽阜十二帶德和官鹽棧之游巡隊、近以官銷不暢、該隊經費支絀、呈准撤消、現駐該處緝私非四營長陳金山、已將結束該隊情形、呈報緝私局、

法衆院通過造艦

十五日巴黎電、法國衆議院今日一致通過一議案、規定今年造巡艦一艘、驅逐艦及潛艇各六艘、（路透社）

克勒滿沙有病

十五日巴黎電、前任總理兼陸軍總長克勒滿沙現染痄瘧、但不嚴重、（路透社）

福煦病有起色

十五日巴黎電、福煦上將病勢仍有起色、

英國名戲曲家瓊斯逝世

世界新聞社云、據倫敦訊、英國名戲曲家亨利約瑟瓊斯氏 Mr. Henry Arthur Jones 於本月七號逝世、年七十七歲、氏生於一八五一年、父業農、氏幼時即擅文學、生平所撰戲曲甚多、最著名者爲「聖人與罪徒」「麥爾斯丁人之勝利」「馬利先行」及「和平主義者」等、倫敦紐約各大劇場皆盛行其劇本、久而弗衰云、

加拿大福特股票暴漲暴落

十六日紐約電、加拿大福特汽車股票昨晚收盤爲七二二五元、今日開盤驟漲八二二五元、未幾漲至八九〇元、負責方面發表一文、謂該公司一九二八年營業虧損四百萬元、今未有發給股息消息云、市場得此消息後、證價狂落、降至七三五元、（路透社）

杭州

圖書館協會會議

浙江省會圖書館協會十三日開臨時會議、出席有楊立誠等十一人、㈠呈請教育部通令教育行政機關、令各省立圖書館對各縣區圖書館負指導責任案、㈡呈請中華圖書館協會開辦館員講習科案、以上二案決提出中華圖書館協會年會、並有論文多篇、屆時帶往中華協會年會、

如皋

徐芳德被獲續聞

如皋共黨徐芳德、十日在盧港被獲、略誌前報、茲悉公安局沈局長得報後、立派兵士三名前往迎提、十一日上午與徐之同黨李二、及當場檢獲之共黨楊成貴解城、一同押解至城、抵城後即將楊首懸掛西南邊門示衆、下午四時江縣長偕承審員鮑某、至公安局會同沈局長司法科長開庭審訊、內容秘密未悉、聞已電省請示、據云楊及李二均爲徐之護兵、楊並任掌印、故從楊身上曾搜出中國工農紅軍總司令部江北總指揮印、及中國共產黨江蘇如皋縣委印各一方、一爲長方形、一爲正方形、均係石質、徐之身上、搜出鈔票洋六百十五元、手槍盒砲各一枝、子彈四十四粒、珍珠四粒、及鋼筆指南針一件云、

民衆團體聯席會發表……

紹興

下營園匪徒縱火

市馬相區下營園陳顯周家、於十日晚七時許、忽來匪徒多人、幸陳家聞警預先逃避、匪乃放火焚燒、計焚去廳廳兩台、大門一座、祇有堂屋一台、未被焚燬、又同時宗仁同、亦被匪放火、全部焚燬、損失甚鉅、

警局查拿大被教

紹興警察局日前據人密告、晗鄉坂里顧村老媼姜增寶太娘、及道墟遷居該處之章培春與裏江村人單阿長等、同在裏江村口設立大被教、供奉邪神、誘惑男女入教、吳局長當令巡察隊郭副官查辦、由郭派第三分隊長余晉熙、帶同隊兵二十人、會同東關警察分所長魯將姜增寶太娘等三人拿獲、解送到局、十五日經司法科程科長訊問一過、姜增寶太娘供年七十一歲、給佛爲生、章培春供年五十三歲、業農、單阿長供年五十六歲、業農、三人均稱並不設立大被教、至何處有大被教亦未知情、現尚拘押、嗣經局派員徹查後、再行核辦、

清江

一師分駐城鄉

新編二師七團、已抵清江、八團湯家驛部、十日續到、分駐城內外各公共場所、該師政訓處科長趙斌生、因此間地方有限、爲免除軍隊擁擠計、特指定各部駐紮地點如次、八團駐楊莊馬頭、五旅九團駐淮安板閘、十團駐淮陰五里莊大興莊、六旅十一團駐漁溝、十二團駐泗陽衆興、師司令部及師部直屬隊伍駐清江城外、岳師長維峻已由潁州進抵泗州、將來岳氏到達後、對於各部駐地、尚須再行分配、

蕪湖

市指會改組

蕪湖市指委會委員、自經省委會改委後、新委業已紛紛就職、對於內部工作、刻亦重行支配、該會昨開十二次臨時會議、決定杜維濂陳南羅卿三人爲常務委員、黃瀛爲組織部長、謝仁釗爲組織部長、王汾爲宣傳部長、并決議呈請省指委會、關於民訓會辦理、

南鄉綁案破獲

蕪屬南鄉一帶、向爲土匪出沒之區、該鄉政和舖陶姓寡婦家之八歲幼子、前被土匪綁去後、索價一千五百元、曾在某處繳過五百元、餘欠一千元、曾與匪議定在蕪兌價贖票、該匪等到蕪後、即被公安局偵緝隊捕獲、帶局訊問供出實情後、十五日復派武裝警士協同保安隊前往清水河大金山附近、破獲匪窩、因肉票不知下落、當將窩家陳老四袁老四及看守肉票之陳大沈高氏等男女四名捕獲帶局審訊、

蚌埠

反日會改組後之進行

蚌埠市反日會、改組後於十四日假總商會開第一次常務會議、推定常委二師特別黨部張海容爲主席、二師政訓部李岐鳴爲總務科長、市農會委員陸健侯爲宣傳科長、總工會主席龔性原爲糾察科長、第一完全小學教員李濃爲調查科長、並議決在常委會下設書記、以秘書一人幹事一人組織之、每科設科員二人至四人不等、另組糾察隊二、每隊設隊長一人、隊員六人、並通過組織大綱五項、常委會辦事細則十五條、至關於處置奸商條例、正在擬訂中、

緝私辦事處撤銷

皖北鹽務緝私局、在前局長王宏甫任內時、爲嚴防私鹽起見、曾在皖北各要隘設立鹽務緝私辦事處、現任局長楊穎之到差後、將在本埠及蚌要隘口分別派隊把守、並派員隨時偵緝、故已將前局長所設皖北鹽務緝私辦事處、一律撤銷、

籌辦女子工廠

黨政軍各界、鑒於婦女失業者甚多、特發起創辦女子工廠、十二日下午假黨政軍聯席會議開籌備會、討論經費問題、僉以前安徽軍事善後工廠基金二萬五千元、現在既無傷兵寄養、可將此款挪用、但此款撥據現存工商部、議決㈠由黨政軍聯席會議名義、迅電工商部將撥據退還、㈡推定蔣瑤軒持女子工場籌委會函、向存款人高月峰切實交涉、俾早交出、以便積極進行、

江海關稅務司

第一一四四號布告 爲布告事現奉 總稅務司令開凡在本年一月三十一日以後由外洋進口各貨物一律均照新稅則征稅仰即遵照辦理等因奉此爲此布告仰各商人一體周知此布 中華民國十八年一月十五日 署理江海關稅務司梅維亮

先施公司
冬季大減價 廿一天
由夏歷十一月廿二日起

勿患便秘爲美容之秘訣
請用清導丸

近代婦女
化裝之美術化

昔時婦女化裝每借重於脂粉近時則不然凡大方閨秀均以保全皮膚之天然美爲尚如果皮膚萎黃面疹斑剝則塗脂抹粉亦適見其醜耳 雖然欲保此皮膚之天然美須先無悖身體之天然律方可身體之天然律維何日每日按時如廁是也苟有便難便閉等症須速服清導丸以調劑之夫然後大解時行血液清潔皮膚玉潤又奚須借重於脂粉哉 清導丸功力和平服之幷無絞痛之患爲平肝利便止瀉防痢療治疾病頭痛減輕痔瘡痛苦可使口氣芬芳之無上良藥焉 清導丸凡經售西藥者均有出售或直向上海江西路六十號韋廉士醫生藥局郵購每一瓶大洋六角每六瓶大洋三元郵力在內收用郵票

韋廉士紅色清導丸 PINKETTES

上海搬場公司
服務最久

車租每小時四元
拆裝搬好
傢俱嫁粧行李

上海愛多亞路廣西路角
治咳專家 唐拾義
防務久咳丸
每瓶一元 世界各埠均有發售

新光 The Eastern Times Pictorial Page 時報
十八年一月十七日

海上大慘劇

新華輪船在香港附近觸礁沉沒

時在昨晨四時 連貨物損失總有百萬

溺死四百餘人 救起二十餘人

上海旅客三百名 船員一百餘

平福輪買辦陳仲輝被綁 房東報捕救出

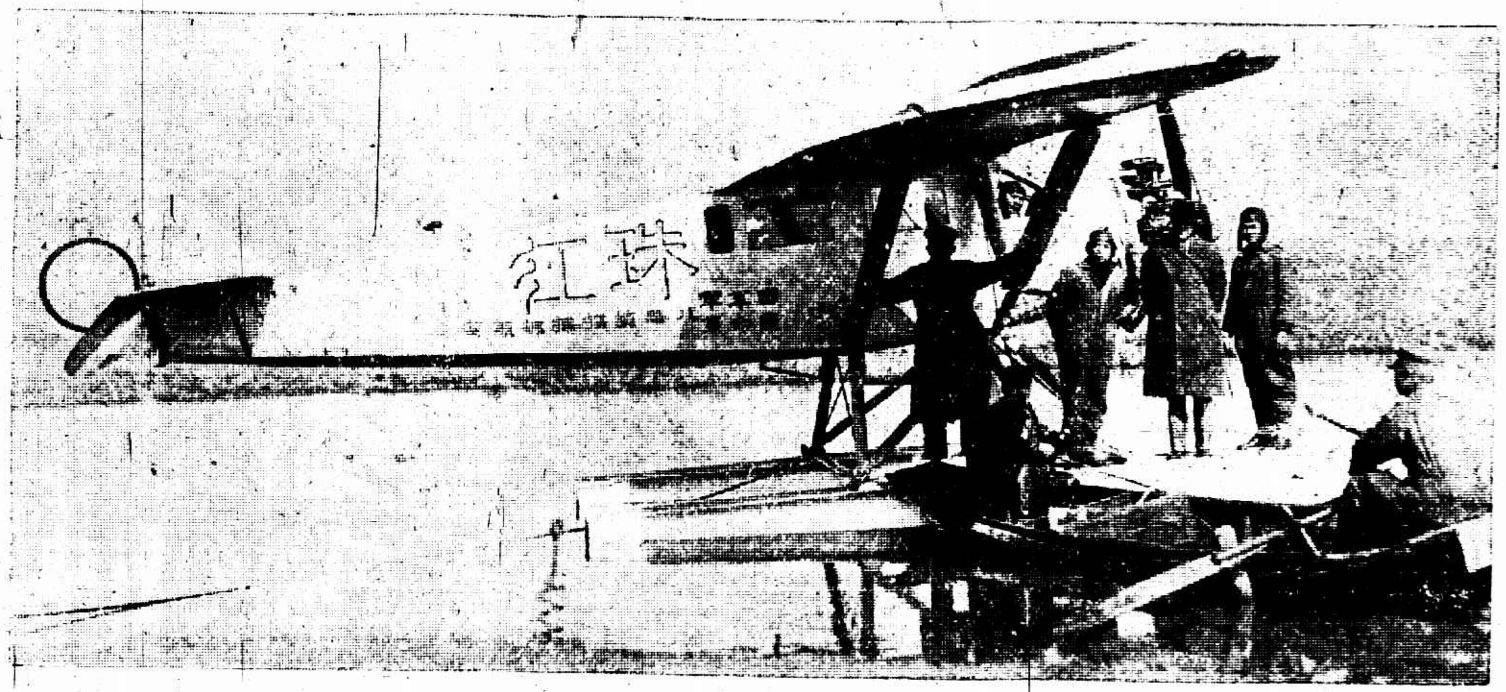

萊因式飛機珠江號離鄂時美國馬亨利廠遠東經理美信洋行蓋樂氏在南湖歡送「自右至左」黃光銳（廣州航空處長）蓋樂技師梁君周寶衡（廣州航空學校校長）張維（第四集團軍航空處處長）坐機內者爲陳副處長

A fine scene ... was being taken at Nan Hou, Hankow by Mr. Lloyd E. Gale of the L. E. Gale Company exclusive agent of the Mahoney Aircraft Corporation ... Chuikiang on the latter's departure for Canton from Hankow. From right to left: Messrs Hwang Kwang-kwan (Captain of the Aeronautical ...), L. E. Gale, Liang, Mechanics Chow Pao-heng (President of the Aeronautical School of Canton), Chang Y... Chief of the Aeronautical Department of the 4th Group Army and Vice Chief o' the Department Chen sitting in the plane.

建設中之廈門

Ⓐ新近建築東浯河上之運塗鐵橋　Ⓑ……工程正在進行　陳嘉輝

Changing Amoy. Ⓐ Newly constructed Yuen Doo Steel Bridge across the Tung Yu River. Ⓑ Reconstruction of Chih An Street in progress.

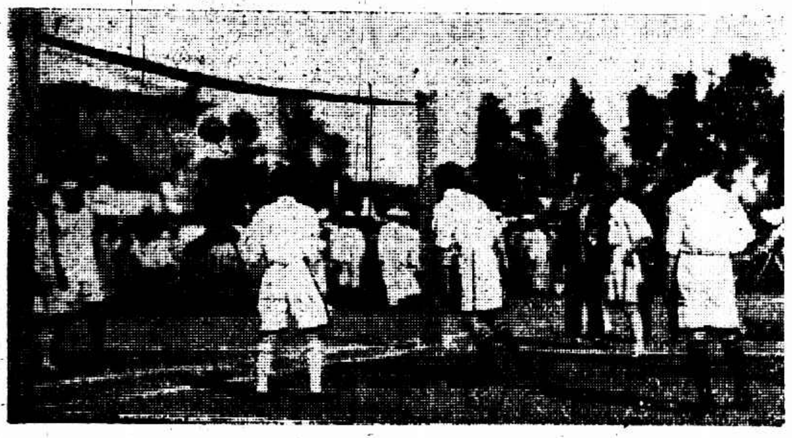

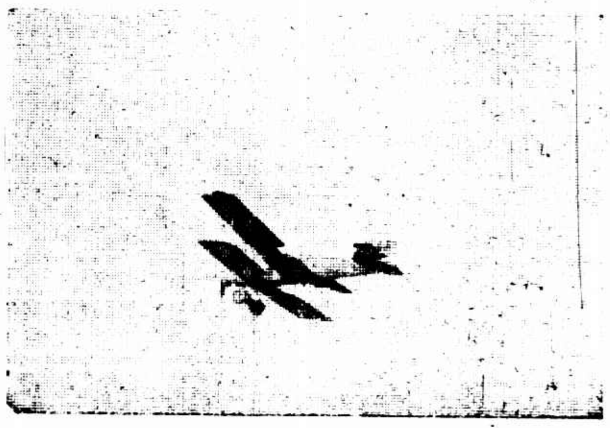

雲南最近之盛大運動會　上月廿五日爲雲南首義擁護共和之十三週年紀念省政府龍主席及各委員以是役滇省犧牲甚鉅收效尤宏特組織軍警學聯合運動大會藉資紀念參加團體共四十餘實爲該省改革後之盛舉　孫季康

ⓐ東陸大學與該校附屬中學比賽排球

ⓑ飛機天馬號在天空散放傳單

ⓒ省政府警衛團之連戰鬭教練

ⓓ高級中學與體育促進會比賽籃球

ⓔ軍官團與警衛團賽跑　四百米決賽之中途

Gigantic Athletic Meet was held in Yunnan on the 25th December, the 13th anniversary of the Declaration of War against Yuan Shih-kai. More than 40 teams including schools, athletic clubs and Military and Police units took part in it. ⓐ Volleyball game between the Tungloh University Team and its Middle School Team. ⓑ Aeroplane 'Tien Ma' distributing handbills at a great height. ⓒ Sham battle being held by the Guard Corps of the Provincial Government. ⓓ Senior Middle School versus the Yunnan Athletic Club in basketball. ⓔ The 400 meters dash for the Military Officers' Corps and the Guard Corps was being keenly contested.

又一無帽之楊宇霆　南京中華照相館

Recent portrait of the late General Yang Yu-ting.

勒吐精老牌代乳粉

以之哺孩 無異母乳

◉花國秘寶海底山奇聞

[illegible]

德國實驗海底山 每瓶七天洋三元 每料三瓶大洋九元

德國政府註冊 美商三德洋行獨家經理 上海四川路一百十二號 電話一七〇三一號

美國發明 戒煙新品

雙料特製 威利糖

效力倍靈 歡迎代售 價金極廉 (大包)大洋一元 (小包)大洋五角

總經理 三德洋行啓

高麗參價大暴落

朝鮮政府嚴重監選 野山別直紅白官參 競爭銷路減價一月 批發零賣一律五折

天字十五枝每兩原市價十二元……減價洋六元
天字二十枝每兩原市價十元……減價洋五元
天字三十枝每兩原市價八元……減價洋四元
高麗參鬚每兩原市價三元……減價洋一元五角

西洋參減價預告

[illegible]

總批發處 上海四川路一二二號 三德洋行啓

眼

愛國眼科專門名醫格文夫博士靈方 統治一切眼病萬試萬靈 每瓶二角五分 各大藥房均售 上海美商三德洋行經理

上海紀載

秘密之日軍代表

佐藤候芳澤松井來滬

自日本新黨領袖床次氏來華考察反日後、日本外務省曾暗令佔據濟南之日軍、進行自動撤兵手續、此事在泰安已有數度接洽、日方負責接洽此事者、爲佔據濟南之日軍代表特務機關長佐藤大佐、佐藤氏於泰安返濟後、即繞道至南京、與駐寧該國領事岡本相晤、並探訪國府意見、旋於前晨(十五)由寧抵滬、寄寓東和旅館、行踪非常秘密、昨日上午會往日領署、會晤矢田總領事、下午記者往東和旅館訪問、未曾獲晤、據云中日賓客均不接見、故不知其來滬之眞實使命、惟據日領署所傳、則謂佐藤此次來滬、實係會晤即將來滬之芳澤公使及松井中將、而商山東撤退日軍手續、現時國府對於山東撤退日軍問題堅持頗力、日人經床次來華考察之後、似有覺悟、故有此項自動撤兵之計劃、惟是否誠意進行、須觀芳澤松井等來滬會議之後、方可斷言、

【海上大慘劇】

新華輪觸礁沉沒

溺死達四百餘人

本館十六日香港電、招商局新華輪、十五日由汕來港、十六日晨四時至橫瀾燈塔附近、觸礁沉沒、死約四百人、生還僅二十五人、損失約百萬、

招商局新華輪船、自一九二一年由英國格蘭司谷廠造成後運到上海、即常走南洋航線、往來港滬之間、偶而因貨客關係、調走北洋航線、船主爲西人吉生(Johnson)、大副爲西人傑可勃生(Jacobson)、二副爲華人郭振輝、船員一百十五人、業務部近百人、新華船身甚濶、吃水亦深、載重一千九百四十噸、航海之期、已閱七年、該船與國民革命曾有功績、若二次東征潮梅、輸運兵士、皆賴新華、前廣州第二師師長顧祝同失敗之際、亦賴新華脫險、最近閻錫山由津至寧、亦搭新華、現在船上已裝置無線電、

十一日下午新華由滬啓椗、當時調查有搭客三百人、及貨物數千包、十五日至汕頭、上船搭客有二十八人、當日即由汕啓椗、經鯉魚門水道、(Lyeemun Pass)入港、詎於昨晨(十六)三時四十分許、經過香港外燈塔維倫(Waglan)島時、風浪突作、船身稍受搖動、領江員亦無法鎮定、旋船近此島、致破於礁石之上、漸漸下沉、船員急發救命信砲及打無線電、報告各方、一面極力設法救濟、數分鐘後、船乃離開礁石、意欲駛往淺處擱沙、在離維倫島西北角僅三百碼、(離香港十二英里、)時在四時三刻許、船身完全下沉、祇見桅頂、露於海面之上、

新華輪船沉沒時、香港方面得報、即開出救生船前往拯救、據本埠招商總局接得電報稱、全船人員搭客共五百人左右、祇救起二十人、計水手頭目一人、舵工二人、西崽一人、業務部職員二人、生火二人、生火部職員副廚夫及水手等十二人、此二十人中有一爲西人、趙鐵橋總辦接到噩報後、即派曾副科長遄往出事處調查、茲將該局致香港分局急電錄下、急、香港分局鑒、電驚悉、望竭力拯救、已派曾副科長廣頌即來會商善後、一切情形、及救得人員姓名、請繼續電滬爲要、總、十八年一月十六日下午五時二十五分發、又聞趙昨晚已赴寧報告此事、

又據中國商船駕駛員總會消息、招商局之新華輪船、造成僅祇八年、船身機器在招商局均屬上乘、不幸該輪竟於今日(十六)上午三時半、在香港附近距維倫(Waglan Light House)燈塔約二十里處觸礁、四時三刻沉沒、船主大副大二三車均爲外人、僅二副郭振標爲國人、得救者二十一人、又據該會調查、招商局開辦迄今沉沒輪船已二十六艘之多、如新濟沉沒、新江天龢沉沒民船六隻、殆無一而非出於外人之手、今又重演慘劇、國人生命財產之受損失、又不知增加若干萬元、

東方社香港十六日電云、由汕頭赴香港之招商局輪船「新華」、今日午前三時四十分、在香港東面港外滑格蘭島西北三百碼之地點觸礁、四時四十五分完全沉沒、船員一百零四人、華人乘客四百餘名、獲救者僅外人船長一名、華人船員二十餘名、餘均失踪、

路透社十六日香港電、招商局新華輪船(載重一九四〇噸)於十一日由滬開來香港、今日侵晨將抵香港東口鯉魚門時、因太迫近華格蘭島北端、致於三時四十分觸礁、乃發求救信號、數分鐘後、船身離礁、希圖駛擱海灘、但海水由破處湧入、即於四時四十五分鐘沉於距華格蘭島西北三百碼處、華人搭客二十名、乘一救生艇、由一舢板救起、於今日正午前駛入香港、天明後、太古船廠之拖船一艘、駛至失事處附近、尋覓遇難搭客等、未獲一人、新華之桅桿一枝、仍露海面、按華格蘭島有顯明之燈塔、及短波無線電台、

續電云、新華船遇救諸人、內有一華人水手頭目、今晨語路透訪員曰、新華船于十五日正午開離汕頭、載華人搭客三百名、其中有二十名乃在汕頭登船、餘悉由滬附乘者、途中曾遇烈風巨浪、但天氣甚爲晴朗、今晨三時四十分觸礁時、內二副華人郭景忠(譯音)司舵、該船洞穿甚巨、海水登時湧入、船中共有救生艇六隻、僅第三號一隻卸下、餘艇顯皆未及卸下、余與其他船役十五名、(均寧波人)及華人搭客四名、(內有粵人二名)繫救生衣、躍入救生艇、漂浮一小時、始遇舢板得救、時新華船方傾側下沉、余未見船長、及其他船員與搭客云云、該舢板載諸人抵香港後、現由水警照料、除水手頭目外、遇救者有舵手及大餐間侍者各一名、買辦間職員兩名、火夫兩名、火夫之子一名、廚司一名、水手七名、搭客四名、新華船船長爲丹人杜尼亞、大副爲英人、二副爲華人、總機師與二機師均英人、三機師爲俄人、按新華船曾於一九二二年遇盜、

又電、新華船大副加柯白生及華人兩人、今晨爲一漁舟救起、三人皆繫救生圈、惟浸海多時、雙手因冷而僵、漁舟拋繩與彼等時、竟不能握、旋由數漁夫鼓勇躍海、舉三人登舟、漁舟載之至香港南邊某漁村、即送入醫院、加氏因受痛苦、不省人事、現仍有船隻在新華出事處四周覓救遇難者、但迄今未獲一人、路透訪員曾至醫院訪晤加柯白生、據稱、新華船觸礁時、余方臥於寢室、聞聲躍起、趨登甲板、見諸已紛亂、幸余攫得救生圈一具、適有巨浪擊船、將余捲入海中、而新華船則漸而下沉、是夜甚黑、余不能辨物、余幾遭不測、蓋海浪載余浮向海濱、初意如觸礁上、則身將粉碎、不料身距礁石數碼時、忽爲浪捲而倒退、黎明時、遙見數舢板、余吹警笛、希彼等注意、但聲爲巨濤所捲、竟致失望、余以浸冷水中數小時、力不能支、知覺幾失、計浮海六七小時、始遇一漁船獲救、諸漁夫甚爲仁慈、以毯裹余、載余登岸、覓得病車、送入醫院、時爲午後一時云云、(據上海招商局消息、新華輪共載搭客若干人、未能知其確數、香港路透訪員則稱共有三百人、上海無大餐間客、船員共約四十五人、此外買辦間職員三十一人、待役二十七人、故該船所載之人、約在四百左右、)

半月後施行新稅則

江海關之布告

署理江海關稅務司梅維亮布告、現奉總稅務司令開、凡在本年一月三十一日以後、由外洋進口各貨物、一律均照新稅則徵收、爲此布告、仰各商人一體週知、

熊式輝赴京請示司令部編制

日來本埠盛傳熊司令將調防、由劉峙來滬担任警備之說、昨太平洋社記者前往司令部詢探、據云、並無此說、但劉峙前日來滬、實與熊司令晤談數次、熊司令於前晚赴京、其任務全爲該部編制問題、蓋熊自駐防淞滬後、其警備司令部編制、究仍衛戍之舊、至今尙無明令、故熊特於前晚請示、定二十一日返滬、二十二日招待本埠新聞界同人、

梅維亮代理上海稅務司

梅樂和升任爲總稅務司後、遺缺上海稅務司一職、繼任者外間頗多揣測之詞、梅樂和曾保舉上海副稅務司梅維亮升任、昨據江海關監督公署消息、財政部已正式委任梅維亮代理、此項委令、已於昨日頒下、(日日社)

專利三年

國貨鋼板鋼筆

滬商奚平甫君、創辦公平鐵廠於大東門內篾竹弄、發明製造印刷用國貨鋼板鋼筆、日前呈請工商部准予專利、現奉指令、准許專利三年、

海籌艦黨部

選出執監委

海籌軍艦艦黨部、昨開全體黨員大會、各組黨員到三百二十三人、陳爾恭楊道釗鄭翊漢曾國奇李孟衍當選爲執行委員、吳建猷張秉陳澍爲候補執委、李孟斌爲監察委員、吳紳禮爲候補監委、同時宣誓就職、

新新事

有接近希望

新新公司職工罷工多日、頗爲社會人士所注意、聞非正式調解昨日仍在進行、已有接近希望、工會宣傳隊昨日到總商會各路商聯會及南京路商聯會宣傳一切、童子募捐隊預備今日上午十時出發、往各區工廠募捐、到會慰問者、有典當工會等十餘團體、又有冠生園職工會送去大批麵包、

河南省府來蘇購米十萬石

預備由海道運輸

河南省政府因災歉甚重、特向財政部請發護照六百張、預備分向江蘇安徽暨關外購買糧食、茲悉財部業已照准發給、但不准販運出洋、或中途變賣、每張准購五百石、應向江蘇購買者爲十萬石、聞該項米石、擬向海道運輸、(日日社)

南北二商會改名

以上海特別市爲根據

上海改特別市後、總商會名稱、業已改正、現社會局又令上寶兩縣閘北商會改爲上海特別市閘北商會、上海縣商會改爲上海特別市滬南商會、以示一律、

劃一黨國旗尺度

市宣傳部通知商界照辦

市黨部前奉中央常務會議議決修正之黨國旗國案及國旗樣各一種、飭將民間懸掛之黨國旗加以糾正、當經指委會議決、交宣傳部與民訓會會同辦理、昨日宣傳部特馳函商務中華文明世界大東五書局、囑即依照式樣、從速改製、並將舊有者一律停售、更與民訓會會銜函告市商民協會、令轉告各製旗商店、從新製造、倘有各商店需取樣張者、可備函直接向該部索取、

救國基金確定用途

——市指委會之決議——

提撥念萬辦國貨公司

餘款概作細紗廠資本

市黨務指導委員會、對於反日會徵收救國基金事、業已訓令該會停止、前次所徵基金、由第七十次常會議決、㈠提撥二十萬元、創辦中華國貨公司、取消商股、由反日會擬定董事會組織法、請市政府核定後、即行組織成立、㈡餘款概充細紗廠資本、已呈報中央備案、令反日會遵辦、

江安土案一部判決

王建美 王建十 吳秋生 帮助販運煙土 有期徒刑一年六月 並各科罰金五百元

陶永昌竊盜罪徒刑一年

王忠明等十名無罪 煙土沒收

江安輪船運土一案、昨日上午十時、由地方法院宣告判決、由堵福曜刑庭長偕沈炳榮龐樹森兩推事官並會同朱儁檢察官及于弼書記官開第一法庭、先命庭丁法警等將被告王建美等十四名到案略訊姓名年歲籍貫一過、堵庭長即起而宣讀判決主文云、王建美·王建十·吳秋生、帮助販運煙土之所爲、各處有期徒刑一年六月、並各科罰金五百元、判決確定前、羈押日數、准以兩日抵徒刑一日、陶永昌竊盜一罪、處有期徒刑一年、判決確定前、羈押日數、准以兩日抵徒刑一日、煙土二百八十五包計一千三百六十斤一百五十兩沒收、其餘王忠明等十名、宣告無罪、判畢、官又將判決理由大略諭知、謂本案王建美係屬火艙二頭目、且經供稱土係王道裕徐阿司令輪電燈、乃於偵查隊搜查時、尖將電燈關熄、亦足證明阻礙搜查、有共犯之嫌、又吳秋生則爲八到十二時之班次、自屬知情、而竟推諉、自可證明無疑、故三被告實爲本案幫助犯、至於陶永昌在小輪上竊取煙土、已屬無可遁飾、因裝土汽車未行而小輪已開、故其諉稱拾獲送還、自屬不能置信、實爲竊盜犯、又其餘十被告、經過本院及江寧法院始終供稱不知、而此十被告中一種在輪服務未久、一種又爲下層工作、俱有可原處、且又無旁證以資證明此十被告有幫助行爲、故應認爲無罪、審判長宣諭後、命將被告一併還押、已經判處有罪者聽候送達判決書、如不服、得於十日內向上級法院聲明上訴、無罪者即候檢察官發落

竭力擴充無線電台

交通部

第四台一週後通報

交通部無線電管理處近以我國電信事業、日形發達、通都大邑、均有裝設無線電之必要、故除原有上海南京重慶宜昌漢口安慶崇明等處十個電台外、最近又購置短波無線電機十一座、分裝於南京(第二台)天津雲南蕪湖萬縣太原開封廣州香港汕頭及上海(第四台)等處、上海第四電台地址、已定福州路外灘積餘公司內、正在修飾房屋、豎立天線塔、一星期後、即可通報、其餘各機、亦已陸續運往各地裝設、不日均可通報、

全縣長途電話決定

總局設閔行··隔月動工

籌設上海全縣各鎮長途電話、早經縣建設局規畫就緒、惟以初次所擬計劃、建設廳方面認爲不甚妥善、批回更改、茲經決定預算全程經費八千六百二十七元、總局設在閔行、俟陰歷年關一過、即將着手動工、

滬松長途汽車路線

由北橋起至韋橋長十五里

又滬松長途汽車路、計長十五里、自北橋起點、經鈕家、馬橋等處、以至韋橋、約需經費三萬餘元、決在漕涇契稅各項下帶徵、韋橋至松江一段、由松江縣政府規劃建築、

法國 山得爾亨利 白濁丸

◎全世界各華藥房均有出售◎

◎總經理上海洋涇橋信遠洋行◎

梅樂和赴京

總稅務司梅樂和、以總稅務司署南遷問題、亟須與財部長商量籌辦公地址、並新稅施行在即、與財部接洽之事甚多、故於昨日赴京、

「建航」下水

建設委員會在江南造船所定造之汽油船一艘、取名建航、已於昨日在高昌廟下水、該船長七十五呎、闊十四呎、高七呎三寸、

漢口五飛機

廿一可裝出

漢口航空會購到之飛機五架、現在白蓮涇、將裝廿一日開駛之湘和輪於廿五日到漢、

風琴廠四家

呈准免稅

虹江路上海風琴廠所製雙鳳牌風琴、曾向國民政府財政部呈請免稅、昨已接到財政部批示、應准先行按照機製洋式貨物稅辦法辦理、聞同時核准免稅者、尚有商務印書館之孔雀牌樂府牌中華書局之彩鳳牌科學儀器館之鳴鳳牌等四種、

婦[illegible]會

定各部幹事

婦女協會昨開第一次執行委員會、討論如下、㈠劉蘅靜提出辭宣傳部主任並執行委員職務案、議決辭宣傳部主任照准、辭執行委員須提交會員大會討論、㈡總務部組織部援助被壓迫婦女委員會提出組織法草案案、議決修正通過、㈢分配各部幹事案、議決總務部沈競存、宣傳部朱伶、組織部馬志英、援助被壓迫婦女委員會黃瑪琍、

匯豐練習生

要求改良待遇

匯豐銀行華練習生、以生活程度日高、雖該行有年加一兩之慣例、然實無濟於事、故於昨日推派代表、向寫字間華總理曹某請其轉行總買辦及大班、要求改善待遇、並聲明要求之理由、(大中社)

土黃酒業

請裁撤大捐

上海土黃酒業愛和堂敦厚堂全體會員昨日公同議決、呈請國民政府、將類似釐金之大捐裁撤、

米店衛生捐

商會請抗議

總商會昨致交涉公署函、請抗議法租界徵收米店衛生捐、

奉天視察員

帶鴉片賭具

被海關扣留

(中華電訊社)東省當局特派黨務考察員多人南來、昨(十五日)午後三時抵滬、由黃埔碼頭登岸、被海關查獲攜帶頂上煙土數十兩、熟煙四五兩、煙具一套、麻雀牌一付、因屬犯禁、當予扣留、該員等即出示奉天總司令部委任狀、意在藉此脫免、惟海關未允許、被扣人員中、探悉名姓者、僅姬振鐸趙時二人、餘均未詳、

路局懸賞

緝堯化門盜匪

滬寧鐵路管理局布告、如能將堯化門劫案串劫首犯知有眞實憑證、指名密報到局、因而緝獲訊明屬實者、立即賞洋二千元、報告人之姓名嚴守秘密、倘敢挾嫌誣告、則罪有應得、切勿嘗試、

瑩照等創辦

「慈航月刊」

天津路傷兵醫院業已收歇、將該屋讓與報本堂僧瑩照管理、適瑩照衍悔大師和尚等擬辦慈航月刊、其籌備處決暫借該處、

娟娟少女 隨兩男子遠去
□自稱均係軍官 □師長下令查究

約遊 常州城內龔家弄、有巳商陳元生、在家設俱樂部一處、舊歷十一月念五日、有自稱江蘇劉匪司令部副官之由之龍、及駐蘇北門炮兵團副官長唐靖瀾二人、武裝至家、邀約陳之次女蘭貞、往觀電影、蘭貞年幾十五、貌殊娟麗、陳母因二人時來游息、故未拒絕、詎二人攜蘭貞去後、不復返來、越二日、忽接蘭貞自蘇寄來一函、謂游玩數日、即須回來、但察筆跡、則非蘭貞手筆、

警告 本埠同孚路律師吳邁、月前因首都反日運動、搗毀王正廷宅嫌疑、爲總司令部拘捕、釋出後、即赴常州、應江西同鄉之歡迎、有以蘭貞失踪事告、並請援手、吳諾之、返滬後、即於各報登一警告由之龍唐靖瀾之啓事、略謂限於七日內將蘭貞送回常州城內龔家弄金宅、或本律師事務所、如或逾期、即予訴追、旋有正誠法律事務所譚公毅律師代表陳蘭貞、亦登一聲明、略謂渠赴蘇、乃赴蘇州同學之約、並已稟明父母、即日回家、與由唐二人並無若何關係、吳邁律師所登警告、並非事實等情、

查究 吳律師乃又訪悉由之龍之父金吾、年已七十、住於蘇州醋庫巷六十三號、乃即偕同陳元生夫婦、到蘇查訪、而由金吾閱報後、亦已來滬尋訪其子、吳律師乃即至第三師報告經過、代師長陳繼誠因涉及部屬軍官、且炮兵團中果有一唐姓連長、惟名靖瀾、由之龍則係黃埔第四期畢業生、陳師長當令查究、並令蘇州市公安局將由之龍拘案法辦、陳元生因有家務、於十四日先返常州、其妻則與吳律師留蘇候訊、

邂逅 陳元生料理家務後、於十四日復擬赴蘇、於車站適見由之龍偕同蘭貞、自滬回來、陳當即上前將其扭住、由則謂陳元生登報破壞名譽、現我已在申將蘭女尋獲、並令出一收條、以便向律師處了案、陳即將女領回家中後、約由之龍赴蘇、寫具收條、到蘇後、由乃潛赴家中、比市公安局前往捕拿、已被脫逃、陳師長以已將唐連長看管、並令緝由究辦、吳律師因由之龍揚言、破壞其名譽、必以手槍相餉、故仍在蘇請予追緝、

陳仲輝被綁六日
平福輪船二買辦

四川口音綁匪勒索二千 房東察破報捕救出肉票

重慶路華公司平福輪船(行駛上江一帶)二買辦陳仲輝、紹興人、現寓上海棋盤街同裕公一號房間、詎於一月十號上午八點半時、突來四川口音綁匪三人、各出手槍恐嚇、當將陳綁至大新街梁溪旅館某號房間、勒令致函大買辦吳善祥、索借洋二千元、信發後、即將陳綁至法租界貝勒路道德里廿九號前樓禁閉、晝夜監守、直至昨日下午、始被該屋二房東察破、報告法捕房、飭通班包探前往拘捕、奈該匪等已經聞風逃逸、該探等即救出肉票、並在行李內搜出手槍一支、一併帶入捕房、聽候嚴緝該匪等到案究辦、

□盜匪在此□ 損失一萬餘 死傷七八人
沙船遇盜

地點在溫州附近洋面

南幫沙船丁大源號、此次由申裝載套布紗頭等值銀六萬餘兩、開往溫州、駛至溫州附近洋面、距進口二十餘里地方、忽來紅頭盜船兩艘、各盜上船、見人亂擊、致船人被擊斃者受傷者有七八人、被劫去八百餘元、各伙友損失亦不小、又被擄去布二百餘件、臨行時將丁船之舵擊碎、丁船浮漂海面、有一日夜之久、幸有某國煤輪經過、乃拖至溫州口停泊、昨日該船幫卸奚照元來申、報告仁豐元記各貨號、聞損失已值一萬元之多、

七鴉港江面 海盜擄猪船
贖價 二千二百元

吳淞口附近之白卯沙七鴉港江面、前日下午傍晚時、適有江北幫猪船金福興自新申港裝猪二百餘頭開駛來滬、行經其處、突有大幫操鹽城口音之海盜、乘船一艘迎面而來、跳上猪船、將船主船夥及猪客謝勵子等一併擄至崇明附近洋面、勒令交銀九千元取贖、嗣經猪客謝勵子等一再懇求、盜等始允減價爲二千二百元、說定須在五天內取贖、否則性命不保、盜等乃將船夥二人釋放、船夥於昨日到淞後、即向各方籌措款項、前往取贖、

盜刼鎗傷事主
漕河涇鎮西首

西南鄉漕河涇鎮西首趙家宅向業吹打之鄉民顧小阿妹家、前日(十五日)夜半突來盜匪六七人、各執手槍、均用彩色塗面、破門入內、搜劫多時、未得銀洋、遂將小阿妹之子三芹(廿二歲)威嚇、逼令交出銀洋不遂、致被盜匪開槍擊傷右腿、前後洞穿、盜等遂轉至顧炳華家中(即小妹之胞兄同居住、)翻箱倒篋、當被劫去媳首飾合洋一百六十元、並將炳華之妻張氏耳上金圈強行擄去、臨行時開放手槍數響示威、所幸三芹傷無大礙、現送就近醫院醫治、一面由事主報請漕涇區六區三所查緝、

牛棚土婦稱：
「李義係吾之婿」 「事前曾詐數百元」 「果然……翠文被綁」
兩人由公安局訊辦

滬西新嘉坡路四十五號浦東人蔡阿福所開之匯司登牛奶棚內、於去年十二月二號晚六時、被盜多名持械侵入、將蔡之女兒翠文擄去、致函勒贖鉅款、雖經蔡之家屬出洋五百元、但翠文迄未歸還、嗣經公安局拘獲案犯五名、訊供押候在案、前日下午由六區公安局偵悉有蔡之長婿本邑人李義、亦與此案有關、而李潛匿公共租界福煦路一百七十八號內、遂派警會同新聞捕房包探韓華亭、西探煞拖勒、密往將李拘獲、抄出假手槍一支、子彈八粒、彈殼多枚、信函數封、並往海格路續獲蔡之親戚朱阿毛一名、各情已詳昨報、昨晨解送臨時法院、即據六區公安局巡長田紹豐投案、請求移提、又據婦人蔡楊氏投稱、李義係我之婿、事前曾詐數百元、因未全數交給、李云日後必有事故發生、果然未隔數日、女兒翠文被綁云云、詰之李朱兩被告、一致否認與此案有關、經周先覺推事核供、諭兩被告准交六區公安局來員帶去、歸案訊辦、

周浦汽船黑夜遭刼
盜匪駕小艇而來

前日下午十時許、由閔家橋開往周浦之日生民局汽船一艘、開至半途、忽來一小艇、有五六人一擁登輪、各出手槍、先將帳房中銀洋全數劫去、繼搜各旅客行囊、有周浦人王志德、身帶鈔洋三百餘元、又某婦之手飾等、均被劫去、貨物劫去五百餘元、旋即躍上小艇而去、

續獲男女嫌疑盜黨
一收舊貨……一充小工

四區公安局及偵緝隊緝獲劇盜湯鴻池等十名口、已詳昨報、茲悉前晚續獲嫌疑犯李阿毛•賈善庭、婦人徐許氏等三人、並在賈家抄出當票十八張、其中一張爲一女皮襖一件、當往典中吊出、據李阿毛供、住太陽廟東平房、充當滬寧鐵路掃除黃污工人、賀孝友前曾充當滬寧鐵路掃除工頭、是以相識、今日我到賈善庭家游玩、警察帶賀前至、賀即咬我是同黨、遂遭拘捕、我與賀時在賈家相值、其誣扳我原因、當係因賈有兩女、賀時挑逗之、而礙於我、以此懷恨云云、賈善庭供、住交通路東洋牌子平房二六六號、收舊貨爲生、所被抄出之皮襖當票、是鐵路小工趙得勝當與我的、李阿毛賀孝友平日時來我家游玩、但不悉其爲盜云云、訊畢、梅區長諭令還押候核、

價值千元之人造絲
大來公司失貨案竊賊拘獲

江北人吳五十子、因於去年十月十二日、在浦東大來公司碼頭竊取大來公司價洋一千元之人造絲逃避、匿居滬州路二百六十一號、昨被包探皮炳章與西探長西偵悉、往將吳拘入捕房、押候解究、

「屍累兩地甲」
死得匆匆

麥大徐林泉、近因患病、辭職靜養、不料前日下午行至城內文廟路列公祠地方、猝然倒斃、而所死之處、係七鋪與廿三鋪交界、但地甲陳規、凡死屍於交界處倒斃、應視其足在某鋪、即歸該鋪承管、詎此屍身體橫臥於兩鋪交界線、左脚伸於七鋪、右脚伸於廿三鋪、以致死人累及兩地甲爲之守夜一宵、至昨日乃合詞具呈地方法院、請求相驗、即奉派員蒞驗、交屍母領殮、

病榻上之地保
疑團莫解
(原告是三海指使行兇)

上海縣廿七保二圖地保周福根、前日行經法租界金神父路、被本地人倪增友扭住凶毆、致周受傷倒地、當由巡捕到來、將倪拘入捕房、一面將周送至醫院醫治、昨日將倪解送公堂請究、原告代表巴和律師稱、該原告傷勢未痊、故不到案、原告與到案被告素不相識、究不知被告係聽何人主使行凶、求究、詰之倪增友供與原告不相識、實由三海其人、指使行兇是實、中西官判還押、候原告傷痊再訊、

延律師以刑事狀訴南人林[illegible]、[illegible]

想做明星
黃慧如 「函商獄中人」

黃慧如自吳塔至蘇州、入志淑瘍科待產、連日一般好事者紛投函件、甚有冒充陸根榮、寄投情書、黃昨日致陸根榮一函、略云、想於明年產後、往大中華影戲館做明星、不知你意中好否、請你來信寫明、推其原因、你家無補助能力、我家母親對您切齒之仇、不允補助、妹二方面失助、身受孕子、無奈何做影戲、以助小兒之費用、等你出來好否、妹心思不變、你不必急、請您放心、待天開之日再會吧、今年外面有人說、將介石之母親做壽、或有放出來希望、請你不必悲憂、俗云吉人天相、逢凶化吉等語、慧如現居醫院中、一切費用、完全由院長顧志華女士所資助、產期當在正月中左右、

福開森路底 農家失火

昨晚六時五十分法租界福開森路底落鄉二里許之李家宅農民張和蕊家柴間中、突然起火、頃刻間烈焰騰霄、經救火車到場灌熄、僅該柴間被燬損失約二百元有餘、

控詐鉅款案
在外了結 被告開釋

住居南香粉弄七十七號之[illegible]

「丈夫誤聽流言」 「無端虐待」

向婦女協會陳訴

[illegible]丈夫誤信流言、無端虐待毆傷、惟恐長此以往、苦況更不堪言、是以決計要求離婚、所長即令備文移送地方法院訊理、

孔鏡清欲反訴
請原告有敲詐勾串情形

孔鏡清於民國十五年與其友沈豹臣、股開華德染色印花廠、孔爲經理、沈爲廠長、並延王麟堂爲司賬、至陰曆本年六月間、該司賬騙取蓋章之空白支票、擅寫數目、向該廠存於四明銀行之四千六百元提取逃逸、嗣沈以孔亦有嫌疑、乃延律師具狀、向臨時法院對於孔王兩人提起[illegible]訴、[illegible]供訴案情、請被告王麟堂當時呈出自白信一封、內因牽及孔經理有勾串情事、故一同起訴、孫推事核供、向沈詰問此信從何而得、沈答係托友人茹某等拘往公安局時、被告王麟堂畏罪而書、又問何以當時不將王送案究辦、沈無以答、詰之被告孔鏡清、延楊一知葉少英蔡汝棟等三律師辯稱、本案原告所呈證據、顯有敲詐勾串情形、須提起反訴、並究其誣告之罪、當經孫推事核供、諭令撰寫書面訴狀、以便併案審理、被告孔鏡清飭回、

賣妹爲妓
梁瓊玉身價一千元
王梁氏之供詞：「非處女無人問津」「賣娼之事係原告自願」

粵婦王梁氏、蘇州人劉阿榮、婦人俞老三•潘李氏、常熟人周同春、婦人王周氏、因於去年十二月十九號下午五時、串同誘拐東有恒路二十八號十九歲廣東女子梁瓊玉一口、藏匿白克路七百七十七號、意圖販賣外埠爲娼、當經該女探悉、乘隙逃出、往報虹口捕房、派探梶瑞卿與二百另三號西探、往將王梁氏等男女六名口、拘解臨時法院、除被告潘李氏論交一千元保出外、其餘各被告分別還押在案、昨日午後二時、由熊飛推事特開第五刑庭續訊、王梁氏等各被告延袁漢雲吳麟坤范剛楊一知等律師辯護、即據中西探投案前情、並將在潘李氏家內抄出賣身契一紙呈察、繼由原告梁瓊玉投稱、父母在原籍先後逝世、我於十三歲時、隨王梁氏由粵來滬、寄居伊處、至十六歲進校讀書、迄今三載、詎於夏歷上月初八日、被王梁氏串同王周氏周同春以做媒爲由、價賣與俞老三處、得身價洋一千元、並以事後指爲婚約、令我簽字、彼時我並無疑竇、故未閱看、即在我之名字下簽押、後被俞老三派一婢女將我監禁樓上臥室內、不得越雷池一步、每晚與俞氏同睡一床、隔數日後、俞氏遂向我云、擬同往出東洋、言明以我爲妓女、我得悉後、殊爲着急、嗣我乘隙逃出、往報捕房云云、質之被告王梁氏、供與原告係屬姊妹、惟各母所生、原告於十、得身價洋一千元有之、現該款尚在家內、分文未用、惟對於賣契上所書一切、經原告閱過後簽字、但當時我不在場、周氏供、當時係王梁氏邀我至其家、原告首先啓口、自願爲娼、但我無此門路、故轉託周同春賣與俞老三處、該賣契經原告看過後簽字、並稱、將來決不有累、事後我得洋二十元是實、周同春供、該契據係一測字者所書、此事係另有胡劉王等三人介紹、事後各得洋二十元、其餘供詞與王周氏相同、俞老三供、在某妓院爲傭、原告係我出洋一千一百元所買、當時由王周氏周同春等領來、我曾向原告云、此地是妓院、爾知之否、伊答知悉、並云、伊因被身、情願爲娼、將來擇一狎客爲夫、緣伊父母雙亡、現由伊姊王梁氏作主、將所得身價洋償還雙親死後之債務、惟賣契上經伊親自簽押、亦其姊王梁氏之花押、亦其代簽、並無着婢女看守云云、潘李氏供、前爲妓女、現嫁潘姓、與俞老三素來相識、對於原告所控之事、均不知悉、劉阿榮供、對於本案完全無關、求宥、熊推事核供、向原告詰問汝姊所供是否確實、梁女答稱均係胡言、末由各被告之代理律師辯護之下、熊君諭本案辯論終結、定期宣判、被告潘李氏仍交原保、其餘王梁氏等各交五百元保、無保分別還押、

卒死花下
荒塚中求夢 爲惡鬼害殺
賭徒執迷不醒

寧波人邵順發、年四十二、業木匠、娶妻章氏、育一子、年方髫齡、寓新閘大通路一一一四號陳源順煙紙店亭子間中、邵嗜賭花會、幾至廢食俱忘、工作所得之資、泰半耗於此中、因是生活窘迫、夫婦時生勃谿、而其附近之鄰居、沉湎於此中者、亦不乏人、前日午後邵偕在大通路小菜場設菜攤之鄉人吳明發及利金者兩人出游、聞得人言、閘北談家橋有一荒塚、所雜爲吊死者、故鬼頭多、求夢甚靈、邵等聞言、怦然心動、遂於晚間七時許、三人逕趨談家橋、臥於該塚中以求夢、詎至十時許、邵妻章氏將就寢、忽見吳明發及利金二人踉蹌奔歸、謂邵被吊死鬼謀斃於坟塚中、氏驚問其故、二人云、余等三人將覓其埋屍之所在、倒身而臥、詎臥未久、幽暗中忽見可怖之形似吊死鬼者發現、余等驚疑間、驟聞爾夫口中發出一種奇異之聲、並氣喘不已、須臾即無聲息、余二人駭極、隨起身微呼爾夫名數聲無應、趨前察之、則已氣絕、氏聆語、不禁捶胸痛哭、旋二人因恐爲警局發覺、即僱汽車一輛、偕章氏馳赴該處、將邵之屍體秘密運回、陳屍大通路之小菜場中、邵之二房東陳

一盂粥一條命
閘北貧民望救濟

閘北貧民、爲滬埠最多之所、一交冬令、飢寒交迫、殊堪可憐、苟每日獲粥一盂、亦可暫延生命、此慈善團體年年辦理施粥之情形也、曩年偶因時局關係、未能舉辦、致老弱婦孺日萃於門、情更可憫、今冬米糧翔貴、其勢更不能不辦、該團現已將施粥廠屋修理完竣、籌備開施、各界如願捐助、或米或錢、不拘多寡、逕送閘北慈善團會計處、而取正式收條、

形形色色

拐孩查獲

大東門外吉巷頭五十五號祈有拐匪蹤跡、並將拐來之小孩藏匿、爲滬保衛團自新隊明偵知、昨日上午十時、赴該管一區三分所報告、立派巡警前往、拘住福建人羅清亭及其妻金高氏、起獲被拐男孩俞阿毛秦小喜子兩口、詢據羅供、五十歲、失業多時、前晚有一友人、領此兩孩來家、託爲暫留、彼稱翌日即來領去、對於拐孩之行爲、完全否認、氏供四十七歲、常州人、與羅姘識多年、餘供與羅相同、俞阿毛稱、五歲、父業木匠、日前有人誘我出外玩耍、並代我購買糕餅吃、晚彼與另一小孩來、領我到羅家內、秦小喜子稱、七歲、日前因往外購買泥佛、遇見一人、誘我同去、彼由錢買給泥佛與我、後即領至羅家等語、所長乃備一件申解市公安局第三科訊究、

毆傷船夫

南新關口鎮市河內、有江北船多艘、昨日該鎮協泰花廠工人下貨不便、該江北船不肯退讓、彼此口角、兩相鬥毆、結果[illegible]船夫一名被毆受傷、[illegible]一併拘究、

車上摸竊

南人萬永貴、昨日下午在北站附近乘電車、摸取乘客[illegible]、六區西探查獲、帶入捕房候解究、

失足而死

法新租界浦石路地方、有某作場在該處建造十三層高大洋房、昨日下午二點鐘時、有工匠孟小弟(年廿四歲、川沙人)正在十層樓上工作、不知如何失足、由高處跌下、立時身死、當由作場主報告法捕房、通知同仁輔元堂、派堂夫前往將屍舁入驗屍所候驗、

個聽筒

法捕房包探鄔日仁偵得興昌里七號[illegible]等兩家、私設花會聽筒、當即前往拘獲花會字據及銀洋等物、一併帶入捕房、諭令交保、昨日傳至法公堂、訊判兩人各罰洋三十元、

帶鈴拘罰

法捕房特別巡捕日毛命根、前晚在[illegible]檢查行人、至八仙橋附近、查見有[illegible]者、形跡可疑、當即上前搜查、抄出手鎗一支、帶入捕房、[illegible]

普益社今晚 選常委主任

上海普益社、本屆徵得名譽社員四人、維持社員四人、贊助社員十三人、家庭社員四十七人、特別社員九十五人、通常社員三百九十五人、學生社員一百二十一人、共計六百六十八人、各種社證、均已分別送出、社員部執行委員、當選名單如下、張廷桂•閔子賢•吳志蓉•嚴子裕•高子雲•朱少[illegible]•方仲鶴•曹貴•顧德生•蕭承[illegible]•郭少耕•郭章維•陳克勤•姚梓芳•吳炳葆•陳信厚•王忠廉•沈勇若•潘旭昇•屠開徵•蔡金鑒二十一人、候委田季恒•蒲日新•陳啓候•楊照瀛、聞該社已發出通告、定於今晚推舉常委秘書及各股主任、

南方電訊社 正式成立

南方電訊社基金充裕、規模宏偉、於南洋羣島及閩粵各埠均設分社、聘請專員每日電遞消息、該社自本月八日起先行發稿、茲組織已經完竣、明日正式成立、聞今晚先假四馬路一枝香宴請新聞界、又南方電訊社內部組織、於正副社長下設五部、正社長黃葛惠、副社長余天放、總務部主任楊鉄、編輯部主任郭法周、徵集部主任吳念中、交際部主任葉秀衡、發行部主任李以英、

請愚齋義莊 撥款十萬元 賑冀察綏災

晉冀察綏賑災委員會昨來電、致李玉階、略謂盛氏愚齋義莊存有捲煙特稅庫券七十萬元、專作慈善之用、前曾慨助豫陝甘賑款十萬元、新江賑款五萬元、敝會頃電盛氏愚齋義莊基金保管委員會、請其查照前例助賑十萬元、敬乞台從介吝鼎言、從旁敦促、

馮玉祥師
閻甘園合家 將演劇籌賑

(東方社)馮玉祥之師、閻甘園現居滬上、鑒於此次西北災情之重大、而陝西一省、已瀕於全境不可收拾之地位、故特與旅滬陝西賑災會發起一家庭賑災游藝會、全家均登台表演、藉以喚起滬人注意、其子重樓在西湖國立藝術院肄業、又有重[illegible]在[illegible]大學肄業、[illegible]昨已均由[illegible]來滬、

□電影

▲「情海重吻」 大中華百合影片公司所攝之「情海重吻」、近復由其導演陸潔研究剪輯、[illegible]片甚多、[illegible]、片名「情海重吻」、自編一劇而爲演之、此片造意甚新、全劇無一壞人、而種種風波、正因之而起、對於心神不定、見[illegible]

□游藝

▲車站影戲 兩路管理局爲謀員工正當娛樂、設備活動影戲機器、按站輪演、大站每月開演兩次、小站每月輪演一次、已於前日(十二)起先在張家華浜及麥根路兩站開映、昨在南車站前門開映、

▲彈子比賽 三馬路西藏路一品香中西菜旅社之彈子房、近更新易彈子檯兩座、並舉行彈子部同人錦分比賽、採用淘汰制、日前決賽、湯志興君第一得銀香盒一具、徐通沛君第二得彈棒一支、同時並舉行慶功聚餐會、頗極一時之盛、

□出版

▲徽僑報 徽州旅浙硤石同鄉會、前年發行徽僑月刊報紙、頗受各處同鄉歡迎、但以每月一刊、殊覺沉寂、於是多數主張移滬出版、擴充篇幅、改爲週刊、現在已由畢君商同吳了紅君賀宗本埠愛文義路丹鳳里爲辦事處、籌備一切、定於二月十日在滬出版發行、

▲胭脂虎 雲南路育仁里雲龍出版社、近特約小說名家漱六山房張春帆、撰著一長篇說部曰「胭脂虎」、書中述近年來社會怪狀、豔史趣聞、刻劃入微、不久即將出版、

□醫藥

▲日華新藥 蘇德路[illegible]公司對面慕宗里一四六四號日華製藥公司、新發明四種良藥、㊀止淋濁丸、專治男子五淋白濁、每瓶大洋二元五角、㊁[illegible]斷根、㊂婦女淋帶濁治、專治婦女赤白淋帶、兼有預防男子淋濁傳染之功能、每瓶二元、㊃婦女安胎藥水、專治妊婦胎氣不安、消化不良、嘔吐不食之症、㊄光明藥膏、專治眼中星翳雲障、眼目痿痛、每盒一元、以上諸藥、俱由各國名醫證明、藥物優良、功效顯著、函購寄費不加、[illegible]

□雜碎

▲護士赴平 市衛生局以公共衛生看護學、關係市民衛生事業至鉅、特派護士楊德濟•陳美貞•陳明道等三名赴北平特別市政府衛生局第一特別衛生區學習公共衛生看護學、以四月爲期、期滿後、即行回滬、仍在該局服務、聞楊德濟等三護士已於昨日乘利生輪啓行、

□氣象

徐家匯天文台報告、昨日天氣陰雲而寒、氣壓較通常爲高而穩定、西北風、溫度最高四十一•六度、最低三十•七度、預測今日天氣陰而寒、長江流域降雪、中國沿海有時有風、方向介於西北與東北之間、

萬張喜事

萬錦濤君、張佩珠女士、今日下午二時假神州大旅社結婚、由張讓鏞證婚、

江海關監督 今日稅務會議

江海關監督陳其采、因實行新稅則、特設在滬、愛特召集所屬通知●灣門●樂欣●黃家港●江陰●滸浦●鎮江●蕪湖八分關長、定於今日上午、在監督署開會討論以後辦法、一面請示財部、各分關是否亦照新章辦理、因各分關長、昨日已全體來滬、惟滸浦分關長李應聲、因病不能出席、特派代表列席、

董開福可信 招商局函復 賀駛員總會

招商局復中國商船駕駛員總會函、董君開福爲人忠實誠篤、雖非航務專家、極富研究精神、且又得有深[illegible]

英兵訂期返國

駐滬英兵蘇衛爾二聯隊、駐滬已久、定於下星期一乘運艦直返英倫、該運艦業於前日進口、[illegible]

西湖博覽會 在滬籌備訊

西湖博覽會駐滬籌備委員昨日在西藏路寧波同鄉會開第六次大會、到委員程振鈞●周象賢●譚貴偉●王曉籟●張叔良●程霖生●陸性宜●何崇傑●吳蘊之●虞懷予●蔡諒友●金潤●王士強●徐宗溥●陸星莊●張玉祥●朱懋宣●黃楚卿等二十餘人、[illegible]

吳淞足球錦標 淞濱隊奪得

上海特別市立第二公共體育場、於去年十二月初旬、組織足球競賽會、舉行足球錦標比賽、茲悉此次循環比賽、於本月十三日終結、計算成績、以吳淞該場之淞濱隊得分獨多、應獲錦標、昨由體育場專函該隊、召集全體球員、給予錦標、並攝影以留紀念、

西青排球會 逢星期六比賽

西青排球會、加入者共十二隊、分爲甲乙兩組、迨兩組賽畢、優勝者再行決賽後、方能奪得錦標、現定本星期六下午一點在該會體育室起賽、以後每逢星期六皆有六組比賽、入場券每人二角、比賽秩序如左、

——十九日——

（一點）麥令司令部對英華書館（甲組）
（一點半）麥令司十九隊對中國青年會（乙組）
（二點）西青初級隊對約翰大學（甲組）
（二點半）西青對東吳法學院（乙組）
（三點）航海青年會對西方隊（甲組）
（三點半）教堂隊對美國隊（乙組）

——廿六日——

（一點）約翰大學對西方隊（甲組）
（一點半）美國隊對東吳法學院（乙組）
（二點）麥令司令部對西青初級隊（甲組）
（二點半）麥令司十九隊對西青（乙組）
（三點）英華書館對航海青年會（甲組）
（三點半）中國青年會對教堂隊（乙組）

——二月二日——

（一點）麥令司令部對約翰大學（甲組）
（一點半）麥令司十九隊對美國隊（乙組）
（二點）英華書館對西方隊（甲組）
（二點半）中國青年會對東吳法學院（乙組）
（三點）西青初級隊對航海青年會（甲組）
（三點半）西青對教堂隊（乙組）

——九日——

（一點）西青初級隊對西方隊（甲組）
（一點半）中國青年會對美國隊（乙組）
（二點）英華書館對約翰大學（甲組）
（二點半）西青對東吳法學院（乙組）
（三點）麥令司令部對航海青年會（甲組）
（三點半）麥令司十九隊對教堂隊（乙組）

——十六日——

（一點）英華書館對西青初級隊（甲組）
（一點半）麥令司十九隊對東吳法學院（乙組）
（二點）麥令司令部對西方隊（甲組）
（二點半）中國青年會對西青（乙組）
（三點）約翰大學對航海青年會（甲組）
（三點半）美國隊對教堂隊（乙組）

▲甲組爲麥令司令部●英華書館●西青初級隊●西方隊●約翰大學●航海青年會●乙組爲麥令司十九隊●中國青年會●西青●美國隊●教堂隊●東吳法學院、

福建民用航空學校七日在廈門舉行十三華里長途競走當得獎賞者五名奪獲錦標者三名第一名童復元時間四十五分鐘第二名劉領賜時間五十分鐘第三名曾人男時間五十八分鐘

全國美術展覽會 總務會成立

教育部全國美展會、在中央研究院成立第一次總務會議、[illegible]

水產學生會 發表罷課宣言

吳淞國立中大農學院水產學校學生會、昨日發表罷課宣言、目的爲改革學校學制、請求取消專修科、並反對代理校長陳[illegible]

學校日記（一二）

[illegible]

西青籃球 今晚秩序

滬江對青光 七點半起（甲組）
麥令司對西青 八點半起（甲組）

中華圖書館協會 年會中之提案

中華圖書館協會、定於一月二十八日起、在南京舉行第一次年會、[illegible]

商場行市

銀拆步趨鬆軟 厘市似轉

[illegible]

內匯略有升降

[illegible]

標金轉堅 因外匯見緊

[illegible]

善後公債益趨漲勢 較前又漲二元左右 其他各債異常清淡

[illegible]

棉紗平淡 日內恐無變遷

[illegible]

匯市強健

[illegible]

遠近期大條均降一二五

昨據英倫來電、大條銀近期降一二五、遠期亦降一二五、[illegible]

棉市蕭條 受美棉影響

[illegible]

市價一覽

●國外匯票 [illegible]

●國內匯兌 [illegible]

●各國金銀市價 [illegible]

●金市 [illegible]

●銀洋錢市 [illegible]

●上海物品證券交易所 [illegible]

●上海華商紗布交易所 [illegible]

●華商證券交易所 [illegible]

●上海麵粉交易所 [illegible]

●滬南米市 [illegible]

●滬北米市 [illegible]

中國養蜂函授學校

養蜂專家成秀甫

[illegible]

今天戲目

- 上海（北四川路）血賤鴛鴦
- 東華 笑聲鴛影
- 共和 無蹤英雄
- 通俗 上海一舞女
- 虹口 時髦女郎
- 中央
- 新中央 火裏英雄
- 恩派亞 俠女救夫人
- 卡德 三雄奪美
- 萬國 愛姆登
- 中華 飛劍女俠
- 世界 熱血鴛鴦
- 共舞台
- 大舞台
- 第一台
- 上海舞台
- □爲影戲院□
- 夏令配克 最後之勝利
- 光陸 復仇
- 卡爾登 復仇
- 奧迪安 瞎女姻緣
- 大光明 愛情的磨鍊
- 百星 猩聲艷影
- 北京 新西遊記

白鳳丸

廣東種德園秘製

白鳳丸價目

[illegible]

總發行所 上海河南路中 廣東種德園老藥局

▲更正 昨日刊登本報之萬國儲蓄會開獎號單內會單總數一項稍有訛誤其實數爲八萬二千零零九全會特此更正

船期

進口輪船報告 [illegible]

出口輪船報告 [illegible]

外洋輪船報告 [illegible]